

1. cs WEB	2
1.1 Allgemein cs WEB	3
1.1.1 Starten und Anmelden cs WEB	4
1.1.2 Aufbau cs WEB	5
1.2 Hauptmenü cs WEB	6
1.2.1 Tracking cs WEB	7
1.2.2 Truckgate cs WEB	10
1.2.3 Aufträge cs WEB	12
1.2.3.1 Aufbau Aufträge cs WEB	13
1.2.3.2 Tabellenfunktionen Aufträge cs WEB	15
1.2.3.3 Weitere Funktionen Aufträge cs WEB	16
1.2.4 Freistellung cs WEB	18
1.2.4.1 Aufbau Freistellung cs WEB	19
1.2.4.2 Tabellenfunktionen Freistellung cs WEB	22
1.2.4.3 Weitere Funktionen Freistellung cs WEB	23
1.2.5 Zuläufe cs WEB	26
1.2.5.1 Aufbau Zuläufe cs WEB	27
1.2.5.2 Tabellenfunktionen Zuläufe cs WEB	29
1.2.5.3 Weitere Funktionen Zuläufe cs WEB	31
1.2.6 Gestellungen cs WEB	32
1.2.6.1 Aufbau Gestellungen cs WEB	33
1.2.7 Fehlende Auftragsdaten cs WEB	35
1.3 Voraussetzungen cs WEB	36
1.3.1 Einbettung von cs WEB in cs CONNECT	37
1.3.2 Lizenzinformation cs WEB	38
1.3.3 Installation cs WEB del	39
1.3.4 Softwareeinstellungen cs WEB	40
1.3.4.1 Einrichtung LogIn-Screen	41
1.3.4.2 Voreinstellungen für cs WEB in cs JOB	42
1.3.5 Systemeinstellungen cs WEB	49
1.3.6 Konfigurationsmöglichkeiten cs WEB	50
1.3.6.1 Datenquellendefinition cs WEB	51
1.3.6.2 Tab-Konfiguration cs WEB	54
1.4 Einrichtung	60
1.4.1 Allgemein	65

cs WEB



Webportal für Transparenz und Service in Realtime.

Ermöglichen Sie Ihren Kunden ein lückenloses Track & Trace und den Online-Zugriff auf Abliefernachweise, Rechnungen und Schadensfotos.

Vorteile

Aktuelle Statusanzeige zu den Aufträgen des Kunden

Live und ohne Zeitverzögerung

Zeitungebunden – jederzeit abrufbar

Anzeige pro Benutzer steuerbar (Berechtigungseinstellungen)

Abholbereite Aufträge freistellen

Standort der Fahrzeuge in Karte lt. Ortung

Integration

An cs JOB und cs PLAN angebunden und ermöglicht einen raschen Datenaustausch und eine aktuelle Statusanzeige

Lieferumfang

Tracking

Truckgate

Aufträge

Zuläufe

Freistellung

Gestellungen

Fehlende Auftragsdaten (Zusatzmodul)

Technik

<http://help.cargosupport.net/display/csdispo/Einrichtung>

<http://help.cargosupport.net/display/csdispo/Voraussetzungen+cs+WEB>

Allgemein cs WEB

- [Starten und Anmelden cs WEB](#)
- [Aufbau cs WEB](#)

Starten und Anmelden cs WEB

Öffnen Sie das Modul cs WEB über Ihren Browser (Webadresse: localhost)
Geben Sie Ihre Zugangsdaten in die Anmeldemaske ein.



Aufbau cs WEB

Als erste Ansicht erhalten Sie eine Oberfläche mit 4 Reitern: **Tracking**, **Truckgate**, **Aufträge** und **Zuläufe**.

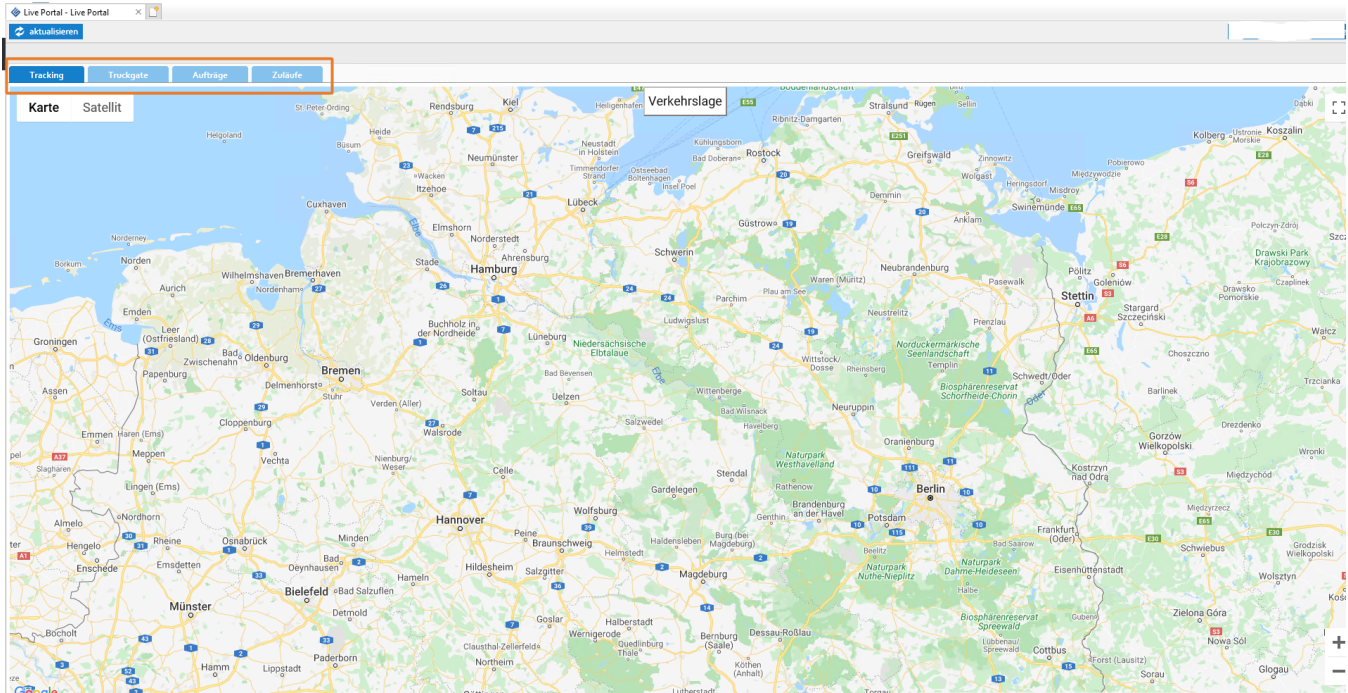

Über den Reiter sehen Sie als Spruchband einen Nachrichtenticker durchlaufen, mit dem Sie aktuelle Infos an Ihren Kunden durchgeben können, sowie den **aktualisieren**-Button

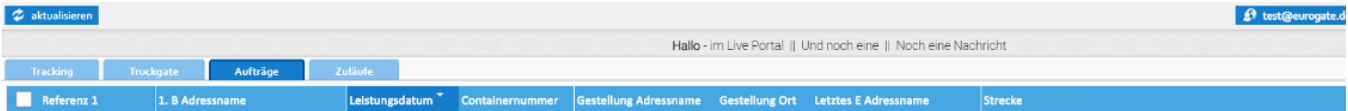

Hauptmenü cs WEB

- [Tracking cs WEB](#)
- [Truckgate cs WEB](#)
- [Aufträge cs WEB](#)
- [Freistellung cs WEB](#)
- [Zuläufe cs WEB](#)
- [Gestellungen cs WEB](#)
- [Fehlende Auftragsdaten cs WEB](#)

Tracking cs WEB

Der erste Reiter **Tracking** stellt eine Verknüpfung zu Ihrem Telematik-System dar. Die Verknüpfung funktioniert sowohl mit einem fest eingebauten Telematik-System mit integriertem cs DRIVE, sowie mit der cs DRIVE-App auf einem Smart-Gerät.

Für die Darstellung der Karte wird ein Google API Key benötigt (nicht im Lieferumfang enthalten).

Aufbau der Kartenansicht

- Sie sehen auf der Karte die georteten Positionen der Fahrzeuge, die je nach Nutzungsrolle entweder Ihre Aufträge oder Zuläufe der zugeordneten Benutzer-Adresse transportieren.

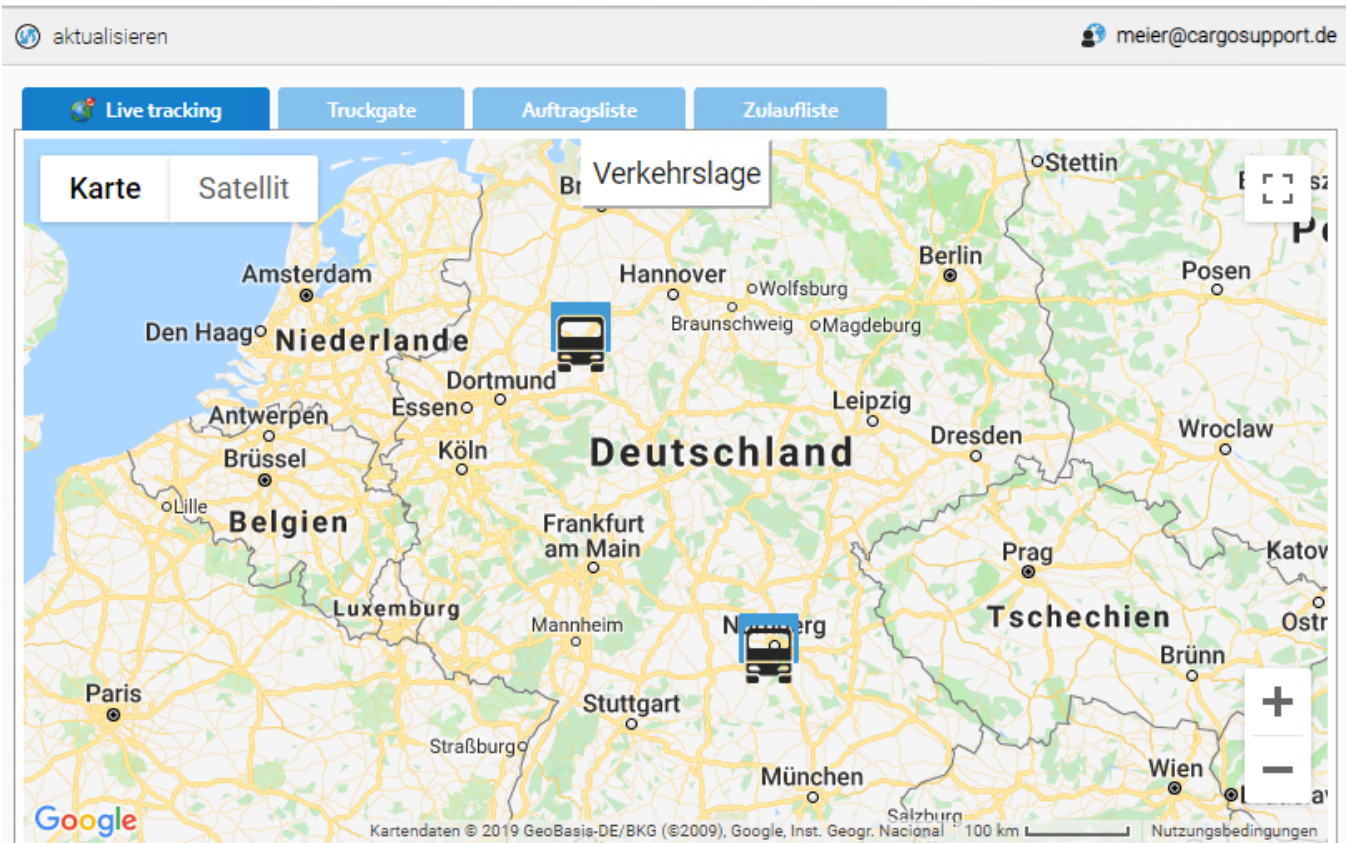

- Über den Button **Verkehrslage** können Sie sich zusätzlich die aktuelle Verkehrslage auf der Karte anzeigen lassen.

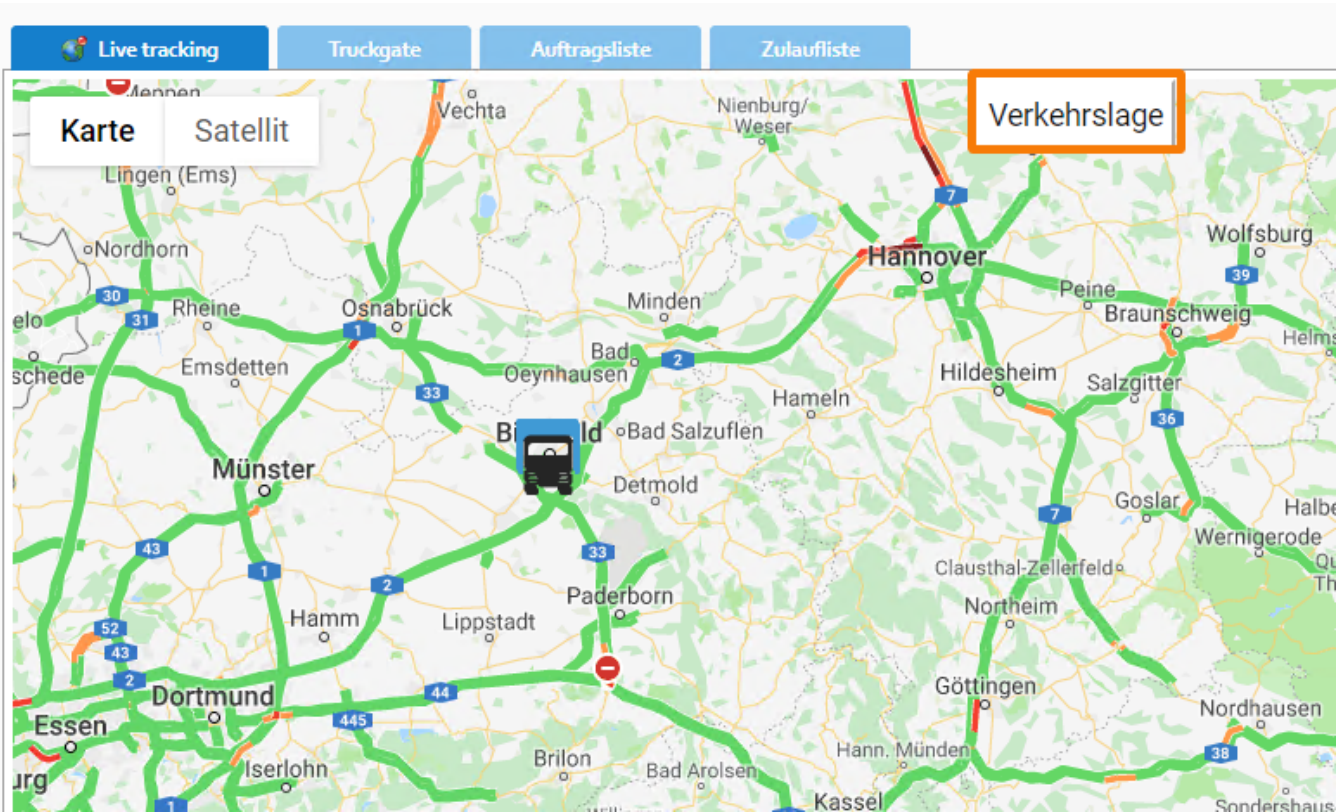

- Per Mausklick auf ein Fahrzeug blenden Sie einen Tooltip mit Informationen zu Fahrzeug und Auftrag ein.

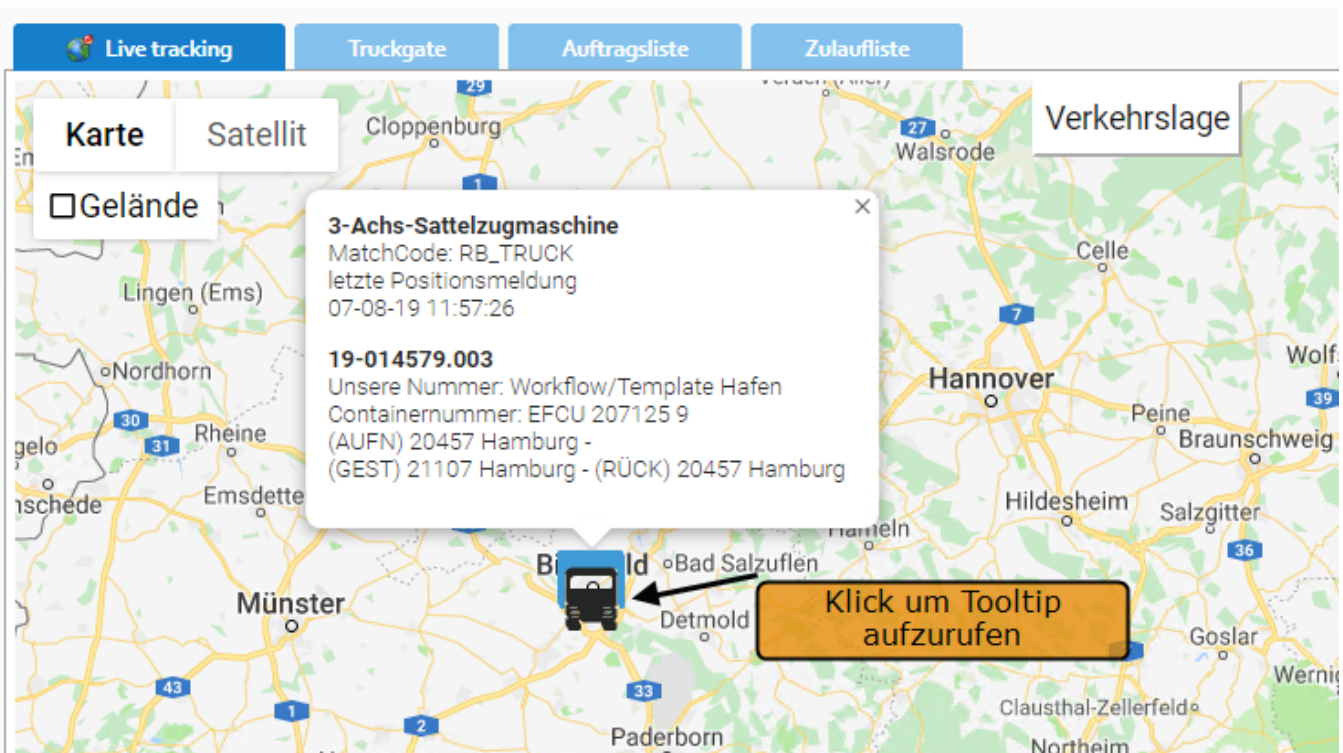

- Innerhalb der Karte stehen Ihnen verschiedene Darstellungsoptionen zur Verfügung. So können Sie sich das Gelände mit einblenden, die Satellitenansicht auswählen, auf Vollbildanzeige wechseln oder innerhalb der Karte zoomen, bzw die Karte verschieben. Diese Funktionen sind analog zu den Funktionen Ihres Telematiksystems.

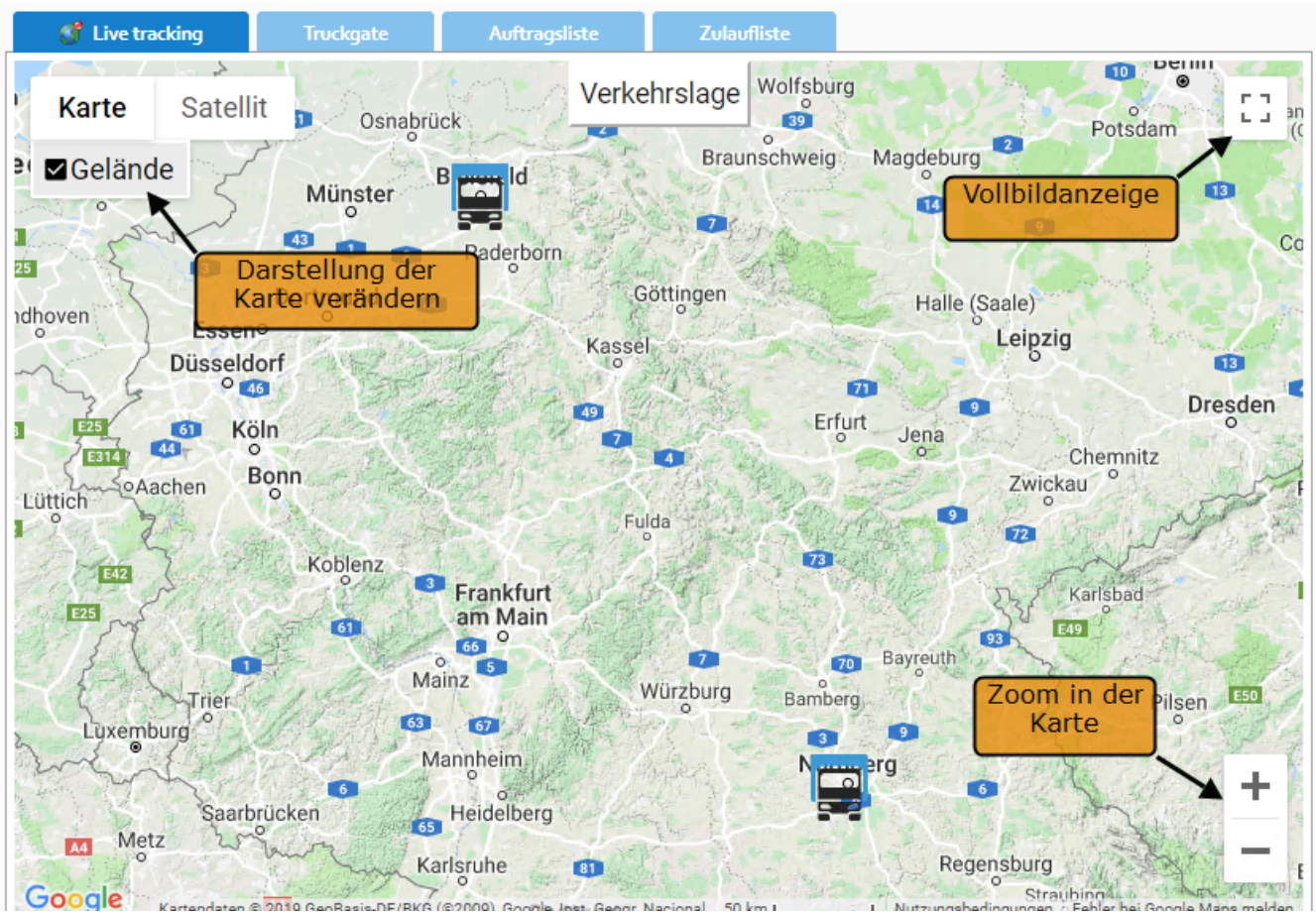

Truckgate cs WEB

Unter dem zweiten Reiter **Truckgate** finden Sie die Slotauslastungsübersicht - so wie sie von Dakosy öffentlich bereit gestellt wird - eingebunden. Sie erhalten hier also direkt eine Übersicht der Slotauslastung an den Terminals, Depots und Behörden.

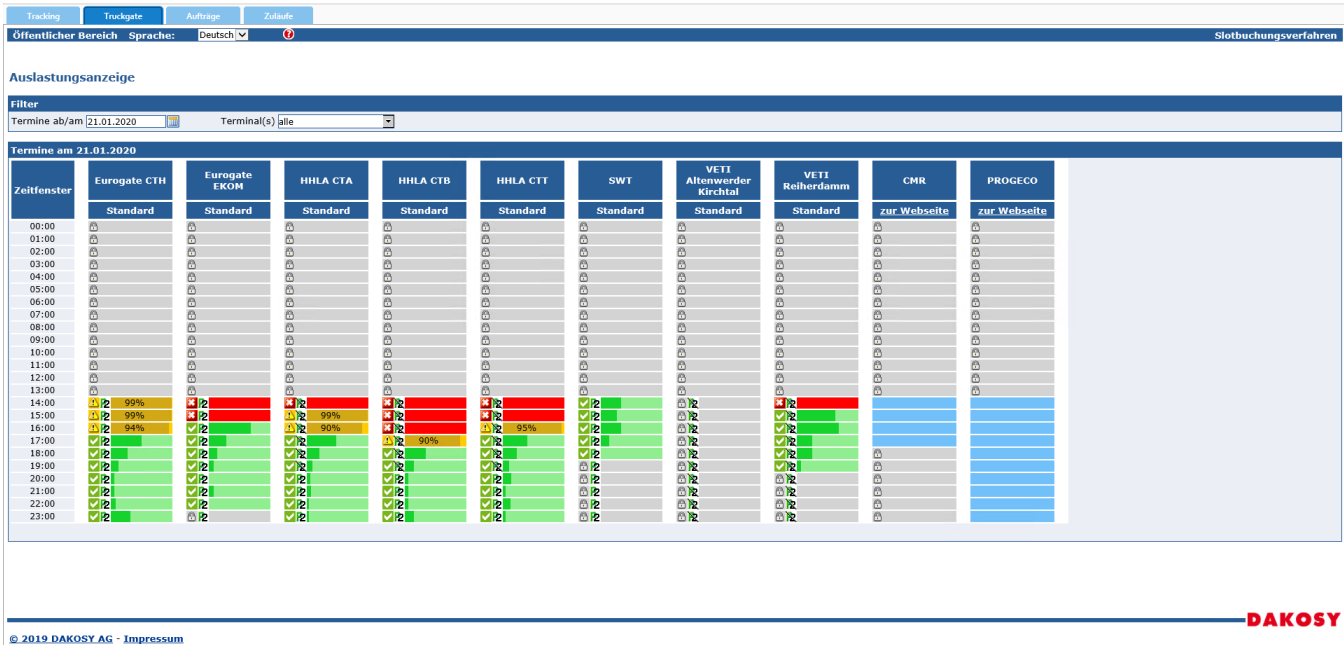

Aufbau der Ansicht

Sie haben innerhalb dieser Ansicht die Möglichkeit, über Filterkriterien die anzuzeigenden Daten einzuschränken. So können Sie nach Datum und / oder Terminal vorsortieren. Das bedeutet, wenn Sie ein bestimmtes Terminal auswählen, wird Ihnen nur die Auslastung dieses Terminals für eine Woche beginnend mit dem gewählten Datum angezeigt.

Auslastungsanzeige

Filter

Termine ab/am 21.01.2020 x Terminal(s) Eurogate CTH

Termine ab 21.01.2020 bis zum 27.01.2020 / Eurogate CTH

Zeitfenster	Dienstag, 21.01.2020	Mittwoch, 22.01.2020	Donnerstag, 23.01.2020	Freitag, 24.01.2020	Samstag, 25.01.2020	Sonntag, 26.01.2020	Montag, 27.01.2020
	Standard	Standard	Standard	Standard	Standard	Standard	Standard
00:00	✓	✓	✓	✓			
01:00	✓	✓	✓	✓			
02:00	✓	✓	✓	✓			
03:00	✓	✓	✓	✓			
04:00	✓	✓	✓	✓			
05:00	✓	✓	✓	✓			
06:00	✓	✓	92%	✓			
07:00	✓	✓	✓	✓			
08:00	✓	✓	✓	✓			
09:00	✓	✓	✓	✓			
10:00	✓	✓	✓	✓			
11:00	✓	✓	✓	✓			
12:00	✓	✓	✓	✓			
13:00	✓	✓	✓	✓			
14:00	99%	✓	✓	✓			
15:00	99%	✓	✓	✓			
16:00	96%	✓	✓	✓			
17:00	✓	✓	✓	✓			
18:00	✓	✓	✓	✓			
19:00	✓	✓	✓	✓			
20:00	✓	✓	✓	✓			
21:00	✓	✓	✓	✓			
22:00	✓	✓	✓	✓			
23:00	✓	✓	✓	✓			

Aufträge cs WEB

Unter dem dritten Reiter **Aufträge** finden Sie eine Übersicht der zu Ihrer Ansicht freigeschalteten Aufträge.

- [Aufbau Aufträge cs WEB](#)
- [Tabellenfunktionen Aufträge cs WEB](#)
- [Weitere Funktionen Aufträge cs WEB](#)

Aufbau Aufträge cs WEB

Anzeige aller Aufträge, die im cargo support mit dem Frachtzahleradresse(n) erfasst wurden, der/die dem Geschäftspartner zugeordnet wurden.

- Analog zu **cs JOB** finden Sie die Aufträge in einer Spaltenansicht aufgelistet.

Referenz 1	Leistungsdatum	1. B Adressname	Gestellung Adressname	Letztes E Adressname	In Durchführung	Alle Fahrten gefahren	Import / Export
Workflow/Template Hafen 6 Container							
Workflow/Template Hafen	07.08.2019	PROGECO Deutschland GmbH	Hertel Logistics	HHLA Container Terminal Burchardkai G...	<input type="checkbox"/>	<input type="checkbox"/>	Export
Workflow/Template Hafen	07.08.2019	HHLA Container Terminal Tollerort G...	Hertel Logistics	PROGECO Deutschland GmbH	<input checked="" type="checkbox"/>	<input type="checkbox"/>	Import
Workflow/Template Hafen	07.08.2019	HHLA Container Terminal Tollerort G...	Hertel Logistics	PROGECO Deutschland GmbH	<input type="checkbox"/>	<input type="checkbox"/>	Import
Workflow/Template Hafen	06.08.2019	HHLA Container Terminal Tollerort G...	Hertel Logistics	PROGECO Deutschland GmbH	<input type="checkbox"/>	<input checked="" type="checkbox"/>	Import
Workflow/Template Hafen	06.08.2019	HHLA Container Terminal Tollerort G...	Hertel Logistics	PROGECO Deutschland GmbH	<input type="checkbox"/>	<input checked="" type="checkbox"/>	Import
Workflow/Template Hafen	06.08.2019	PROGECO Deutschland GmbH	Hertel Logistics	HHLA Container Terminal Burchardkai G...	<input type="checkbox"/>	<input type="checkbox"/>	Export
Workflow Ladungsverkehr 1 Container							
Workflow Ladungsverkehr	05.07.2019	cargo support GmbH & Co. KG		GO! General Overnight GmbH	<input type="checkbox"/>	<input type="checkbox"/>	
Workflow Ladungsverkehr (Multi) 1 Container							

- Die jeweiligen Auftrags-Stati erkennen Sie zum Einen anhand der farblichen Markierungen. Auch diese entsprechen den Stati-Markierungen in **cs JOB**. Zum Anderen an den in den jeweiligen Spalten **In Durchführung** oder **Alle Fahrten gefahren** gesetzten Haken.

Farbschema der Stati:

Farbe	Status
Weiß	Neu – Disponierte Fahrt
Gelb	Auftrag in Durchführung
Grün	Auftrag gefahren
Blau	Abrechnung erstellt

Auftragsdetails:

- Eine detaillierte Ansicht eines Auftrags erhalten Sie via **Doppelklick** in die entsprechende Zeile oder über einen Rechte-Maustasteklick auf Detailansicht.

1.12.2018	MCNA 900.001-0		
1.12.2018	MCNA 900.001-0	HHLA Cont	
1.12.2018	MCNA 900.001-0	HHLA Cont	
1.12.2018	MCNA 900.001-0	HHLA Cont	
1.01.2019	MCNA 900.001-6	HHLA Cont	
1.03.2019	MCNA 900.001-0	CDM Cont	

Detailansicht

exportieren

- Damit erhalten Sie in einem weiteren Reiter eine 3-geteilte Ansicht. Im oberen Teil sehen Sie Felder mit den für Sie relevanten auftragsidentifizierenden Details. Darunter auf- und einklappbar eine Ansicht der **Wegpunkte** und darunter ebenfalls auf- und einklappbar eine Ansicht über die zu diesem Auftrag archivierten **Dokumente**.

aktualisieren
test@eurogate.de

Tracking
Truckgate
Aufträge
Zuläufe
20-115002 ✕
20-112003 ✕
20-112002 ✕
20-112001 ✕

Referenz 1:

Import / Export:

Referenz 2:

Containernummer:

Auftragsnummer:

Ladungsinhalt:

Wegpunkte
+

Nr.	Wegpunkttyp	Addressname	Ankunft	Abfahrt	Planzeit	von (B)	bis (E)	Straße	PLZ	Ort	Land	Wegpunkt-
<input type="checkbox"/>	1	Aufnahme	CTA Container Terminal Altenwerder		22.01.2020 08:30			Am Ballinkai	21129	HAMBURG	Deutschland	Abgeschloss
<input type="checkbox"/>	2	Umsatteln	Panel Sell GmbH		22.01.2020 14:00	22.01.2020 14:00	22.01.2020 14:00	Tschaikowskistr. 29	04105	LEIPZIG	Deutschland	Abgeschloss
<input type="checkbox"/>	3	Rückgabe	DB Intermodal Service		22.01.2020 15:24			Hans-Grade-Str.2	4158	LEIPZIG	Deutschland	Abgeschloss

Dokumente
+

Datum	Typ	Name	Dateiname		
<input type="checkbox"/>	14.01.2020 11:51	Auftragsbestätigung	CARGO Gutschrift.docx vom 14.01.2020 11:51:45	CARGO Gutschrift.docx	Anzeigen Download
<input type="checkbox"/>	14.01.2020 10:51	Frachtbrief	CARGO Rechnung.docx vom 14.01.2020 10:51:11	CARGO Rechnung.docx	Anzeigen Download

Informationen aus dem Auftrag, Anzeige der Wegpunkte mit WP-Status (aus der Fahrt)

Dokumente – aus Archiv, je nach Berechtigung des eingeloggten Benutzers des Geschäftspartners sichtbar oder nicht

Oben rechts – Anzeige der Karte

Die als pdf hinterlegten Dokumente können Sie an dieser Stelle nach Bedarf anzeigen lassen oder downloaden.

Tabellenfunktionen Aufträge cs WEB

Durch Klick auf eine beliebige Spaltenüberschrift mit der **rechten Maustaste** erhalten Sie eine Übersicht mit allen Tabellenfunktionen. Um eine für Ihren Bedarf praktikable Ansicht zu erstellen, haben Sie also hier die Möglichkeit zu sortieren, zu filtern, zu gruppieren und zu fixieren. Die voreingestellte Standardsortierung ist immer absteigend nach Leistungsdatum. Außerdem können Sie die Spalten an sich via Ziehen mit gehaltener linker Maustase verschieben.

 Die Anpassungen, die Sie vornehmen sind zum einen PC- und zum Anderen User-gebunden. So haben Sie unter Umständen eine andere Ansicht, wenn Sie sich an einem anderen PC anmelden, bzw. hat ein anderer User mit anderem Weblogin auch gegebenenfalls eine andere Webansicht.

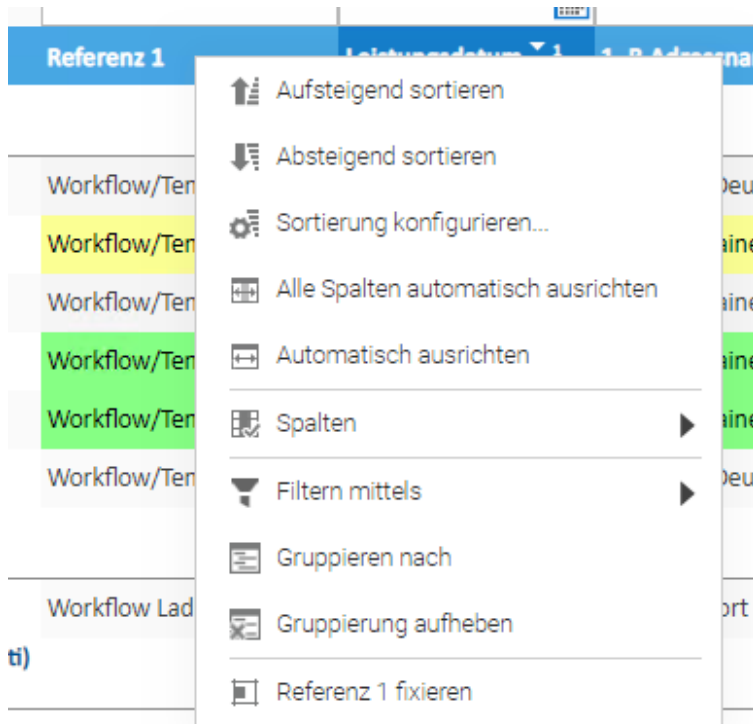

Darüber hinaus können Sie mit Hilfe der Such bzw. Filterzeile nach bestimmten Kriterien suchen und filtern. Sie haben zum Beispiel einen Datumsfilter zur Verfügung, oder jeweils in den einzelnen Spalten die Möglichkeit nach einzelnen Suchteilbegriffen zu filtern.

Referenz 1	Leistungsdatum	1. B Adressname	Gestellung Adressname	Letztes E Adressname	In Durchführung	Alle Fahrten gefahren
Workflow/Template Hafen 4 Container						
Workflow/Template Hafen	07.08.2019	HHLA Container Terminal Tollerort G...	Hertel Logistics	PROGECO Deutschland GmbH	<input checked="" type="checkbox"/>	<input type="checkbox"/>
Workflow/Template Hafen	07.08.2019	HHLA Container Terminal Tollerort G...	Hertel Logistics	PROGECO Deutschland GmbH	<input type="checkbox"/>	<input type="checkbox"/>
Workflow/Template Hafen	06.08.2019	HHLA Container Terminal Tollerort G...	Hertel Logistics	PROGECO Deutschland GmbH	<input type="checkbox"/>	<input checked="" type="checkbox"/>
Workflow/Template Hafen	06.08.2019	HHLA Container Terminal Tollerort G...	Hertel Logistics	PROGECO Deutschland GmbH	<input type="checkbox"/>	<input checked="" type="checkbox"/>
-none- 2 Container						
	07.08.2019	HHLA Container Terminal Altenwerd...	NTB North Sea Terminal Brem...	HHLA Container Terminal Altenwerder ...	<input type="checkbox"/>	<input type="checkbox"/>
	05.08.2019	HHLA Container Terminal Altenwerd...		HHLA Container Terminal Burchardkai G...	<input type="checkbox"/>	<input type="checkbox"/>

Weitere Funktionen Aufträge cs WEB

Durch Klick mit der rechten Maustaste auf eine einzelne Zeile der Liste erhalten Sie zwei weitere Bearbeitungsmöglichkeiten.

Sie können hier entweder die Detailansicht des jeweiligen Auftrags öffnen (auch über Doppelklick mit linker Maustaste möglich). Damit öffnet sich ein weiterer Reiter, in dem Sie detaillierte Auftragsinformationen finden.

 Es ist möglich mehrere Reiter parallel zu öffnen und somit zwischen den einzelnen Aufträgen zu springen.

Wegpunkt-Status	Position	Wegpunkttyp	Adressname 1	Reederei	Planzeit	Ankunft	Abfahrt	Land	PLZ	Ort	Hafen	Schiff	TR02 Touren
Abgeschlossen	1	Aufnahme	HHLA Container Terminal Toller...	C.A. VENEZOLANA DE NA...	07.08.2019 11:53	07.08.2019 11:53	07.08.2019 11:54	D	20457	Hamburg	ADRIAN		
Anfahrt	2	Gestellung	Hertel Logistics		07.08.2019 12:10			D	21107	Hamburg			
Offen	3	Rückgabe	PROGECO Deutschland GmbH	C.A. VENEZOLANA DE NA...	07.08.2019 13:06			D	20457	Hamburg			

Zum Anderen haben Sie die Möglichkeit die jeweilige Ansicht nach Excel zu exportieren:

	A	B	C	D	E	F	G	H	I	J
1	exportiert von (meier@cargosupport.de) am 07.08.2019 um 13:22:20 Uhr									
2										
3	 	Referenz 1	Leistungsdatum	1. B Adressname	Gestellung Adressname	Letztes E Adressname	In Durchführung	Alle Fahrten gefahren	Import / Export	
4		Workflow/Tem	07.08.2019	HHLA Container Tern Hertel Logistics	PROGECO Deutschland Gm	WAHR	FALSCH	Import		
5		Workflow/Tem	07.08.2019	PROGECO Deutschlar Hertel Logistics	HHLA Container Terminal E	FALSCH	FALSCH	Export		
6		Workflow/Tem	07.08.2019	HHLA Container Tern Hertel Logistics	PROGECO Deutschland Gm	FALSCH	FALSCH	Import		
7		Workflow/Tem	06.08.2019	HHLA Container Tern Hertel Logistics	PROGECO Deutschland Gm	FALSCH	WAHR	Import		
8		Workflow/Tem	06.08.2019	HHLA Container Tern Hertel Logistics	PROGECO Deutschland Gm	FALSCH	WAHR	Import		
9		Workflow/Tem	06.08.2019	PROGECO Deutschlar Hertel Logistics	HHLA Container Terminal E	FALSCH	FALSCH	Export		
10		Workflow Ladu	05.07.2019	cargo support GmbH & Co. KG	GO! General Overnight Gm	FALSCH	FALSCH	 		
11		Workflow Ladu	07.08.2019	cargo support GmbH & Co. KG	Lindner Baustoffcenter Grr	FALSCH	FALSCH	 		
12		Test Wegpunkt	07.08.2019	cargo support GmbH & Co. KG	Hauptzollamt Regensburg	FALSCH	FALSCH	 		

Freistellung cs WEB

Unter dem fünften Reiter **Freistellung** ersehen Sie eine Übersicht aller Fahrten für beim Benutzer definierte Wegpunktadressen, die freizugeben sind. Das heißt, hier kann ein Benutzer des Kunden Fahrten durch Freigabe markieren, die bei ihm abholbereit sind bzw. gefahren werden können.

Bedingung für die Anzeige: die beim Benutzer definierte(n) Wegpunktadresse(n) müssen in den Fahrtwegpunkten enthalten sein, die Fahrten müssen noch offen - also noch nicht disponiert - und das "von-Datum" darf maximal 1 Tag in der Vergangenheit liegen.

- [Aufbau Freistellung cs WEB](#)
- [Tabellenfunktionen Freistellung cs WEB](#)
- [Weitere Funktionen Freistellung cs WEB](#)

Aufbau Freistellung cs WEB

Anzeige aller offenen Fahrten, die als erste Adresse (außer Startwegpunkten - also "Wegpunktgrundtyp "Start" ignorieren) eine Adresse haben, die dem Geschäftspartner als B/E zugeordnet ist

- Analog zu **cs JOB** finden Sie die Freistellungen in einer Spaltenansicht aufgelistet.

aktualisieren

Tracking Truckgate Aufträge Zuläufe Freistellung Ihre LKW

+ Freistellung erteilen

Fahrtnummer	Referenz 1	Referenz 2	Adresse	Containernummer	Typ	Route	Closing	freigestellt	freigestellt am	freigestellt durch
<input type="checkbox"/> 20-142001-1	658w6		Eurogate Intermodal GmbH		40' Normal 8'6"	(AUFN) 21129 EUROGATE KUR 1 (21129) - (RÜCK) 1020 DHL DANZA FRE (1020)		<input type="checkbox"/>		
<input type="checkbox"/> 20-142002-1	658w6		Eurogate Intermodal GmbH		40' Normal 8'6"	(AUFN) 21129 EUROGATE KUR 1 (21129) - (RÜCK) 1020 DHL DANZA FRE (1020)		<input type="checkbox"/>		
<input type="checkbox"/> 20-142003-1	658w6		Eurogate Intermodal GmbH		40' Normal 8'6"	(AUFN) 21129 EUROGATE KUR 1 (21129) - (RÜCK) 1020 DHL DANZA FRE (1020)		<input type="checkbox"/>		
<input type="checkbox"/> 20-142004-1	658w6		Eurogate Intermodal GmbH		40' Normal 8'6"	(S) BHV EUROGATE (27568) - (AUFN) 21129 EUROGATE KUR 1 (21129) - (RÜCK) 1020 DHL DANZA FRE (1020)		<input type="checkbox"/>		

Tracking Truckgate Aufträge Zuläufe Freistellung Ihre LKW Gestel

+ Freistellung erteilen

Fahrtnummer	Referenz 1	Referenz 2	Adresse	Containernummer	Typ
<input type="checkbox"/> L111-1	tuzhtrujh		Blitz Elektrogroßhandel		Kombi Lademittel Euromaß (
<input type="checkbox"/> AUBI01152-1			Blitz Elektrogroßhandel		(
<input type="checkbox"/> L109-1			Blitz Elektrogroßhandel		Kombi Lademittel Euromaß (
<input type="checkbox"/> L137-2	1223		Blitz Elektrogroßhandel		Kombi Lademittel Euromaß (
<input type="checkbox"/> L138-2			Blitz Elektrogroßhandel		Kombi Lademittel Euromaß (

Nach Anhaken eines Eintrages in der Liste wird diese aktiv.

Tracking		Truckgate		Aufträge	
+ Freistellung erteilen					
<input type="checkbox"/>	Fahrtnummer	Referenz 1	Referenz 2	Adres	
<input type="checkbox"/>	L111-1	tuzhtrujh		Blitz E	
<input type="checkbox"/>	AUBI01152-1			Blitz E	
<input type="checkbox"/>	L109-1			Blitz E	
<input type="checkbox"/>	L137-2	1223		Blitz E	
<input checked="" type="checkbox"/>	L138-2			Blitz E	

Kann auch über rechte Maus freigegeben werden

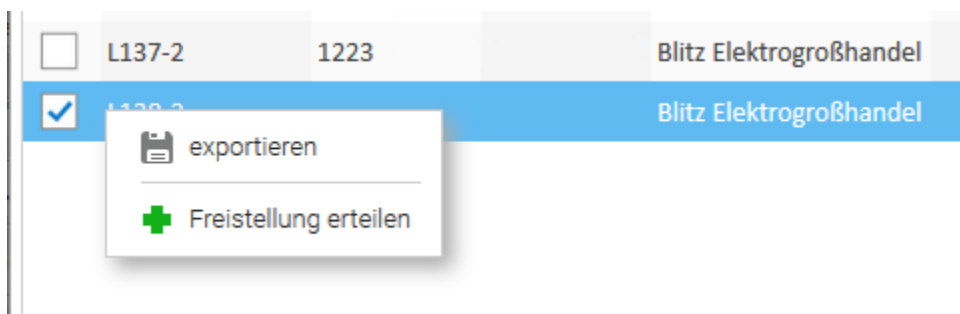

Es ist möglich mehrere Einträge gleichzeitig (durch mehrfache Markierung) freizustellen. Bei der Auswahl muss mindestens ein Eintrag dabei sein, welcher noch nicht freigestellt wurde. Ansonsten kommt eine Fehlermeldung.

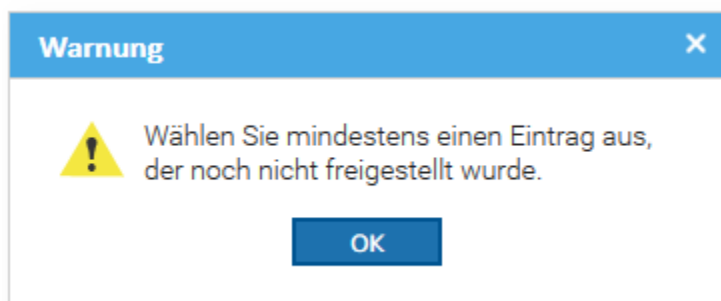

Nach erfolgreicher Freistellung wird die Liste automatisch neu geladen.

Bei Freistellung wird die E-Mail Adresse des Benutzers und ein Hinweis (cs WEB) in das Feld der Fahrt "freigestellt durch" geschrieben.

Tracking		Truckgate		Aufträge		Zuläufe		Freistellung		Ihre LKW		Gestellungen		Fehlende Auftragsdaten		L336 x	
+ Freistellung erteilen																	
Fahrtnummer	Referenz 1	Referenz 2	Adresse	Route	Closing	freigestellt	freigestellt am	freigestellt durch									
<input type="checkbox"/> L111-1	tuztrujh		Blitz Elektrogroßhandel	(Bel.) Brandenburg an der Havel - (Entl.) Halberstadt		<input type="checkbox"/>											
<input type="checkbox"/> AUBI01152-1			Blitz Elektrogroßhandel	(Bel.) Brandenburg an der Havel - (Entl.) Leipzig		<input type="checkbox"/>											
<input type="checkbox"/> L109-1			Blitz Elektrogroßhandel	(Bel.) Brandenburg an der Havel - (Entl.) Saarlouis		<input type="checkbox"/>											
<input type="checkbox"/> L137-2	1223		Blitz Elektrogroßhandel	(Bel.) Brandenburg an der Havel - (Entl.) Vestenbergsgreuth		<input type="checkbox"/>											
<input type="checkbox"/> L138-2			Blitz Elektrogroßhandel	(Bel.) Brandenburg an der Havel - (Entl.) Wuppertal		<input checked="" type="checkbox"/>	08.09.2020	123@blitz.de (cs WEB)									

Fahrt in cs JOB ist freigestellt

Gefahrgut	<input type="checkbox"/>
Fahrt freigestellt	<input checked="" type="checkbox"/>
Freistellung Datum erteilt	08.09.2020 13:46
Freigestellt durch	123@blitz.de (cs WEB)

Höher Tiefer Import Geofences laden

	Wegpunkttyp	Geplantes Datum und Zeit	Adresse	Freistellung erteilt	Straße
>	⊕ Beladen	10.09.2020 16:00	BLITZ-BRANDENBURG	<input checked="" type="checkbox"/>	August-Bebel-Stral
	⊕ Entladen	11.09.2020 06:00	42275_WUPPERTAL	<input checked="" type="checkbox"/>	Johannes-Rau-Plat

Tabellenfunktionen Freistellung cs WEB

Durch Klick auf eine beliebige Spaltenüberschrift mit der **rechten Maustaste** erhalten Sie eine Übersicht mit allen Tabellenfunktionen. Um eine für Ihren Bedarf praktikable Ansicht zu erstellen, haben Sie also hier die Möglichkeit zu sortieren, zu filtern, zu gruppieren und zu fixieren. Außerdem können Sie die Spalten an sich via Ziehen mit gehaltener linker Maustaste verschieben.



Die Anpassungen, die Sie vornehmen, sind zum einen PC- und zum Anderen User-gebunden. So haben Sie unter Umständen eine andere Ansicht, wenn Sie sich an einem anderen PC anmelden, bzw. hat ein anderer User mit anderem Weblogin auch gegebenenfalls eine andere Webansicht.

aktualisieren

Tracking Truckgate Aufträge Zuläufe Freistellung Ihre LKW

Freistellung erteilen

Fahrtnummer	Referenz 1	Referenz 2	Adresse	Containernummer	Typ	Route
<input type="checkbox"/> 20-142001-1	658w6				40' Normal 8'6"	(AUFN) 21129 EUROGATE KUR 1 (21129) - (RÜCK) 1020 DHL DANZA FRE (1020)
<input type="checkbox"/> 20-142002-1	658w6				40' Normal 8'6"	(AUFN) 21129 EUROGATE KUR 1 (21129) - (RÜCK) 1020 DHL DANZA FRE (1020)
<input type="checkbox"/> 20-142003-1	658w6				40' Normal 8'6"	(AUFN) 21129 EUROGATE KUR 1 (21129) - (RÜCK) 1020 DHL DANZA FRE (1020)
<input type="checkbox"/> 20-142004-1	658w6				40' Normal 8'6"	(S) BHV EUROGATE (27568) - (AUFN) 21129 EUROGATE KUR 1 (21129) - (RÜCK) 1020 DHL DANZA FRE (1020)

- Aufsteigend sortieren
- Absteigend sortieren
- Sortierung konfigurieren...
- Alle Spalten automatisch ausrichten
- Automatisch ausrichten
- Spalten
- Filtern mittels
- Gruppieren nach
- Referenz 2 fixieren
- Ansicht zurücksetzen

Darüber hinaus können Sie mit Hilfe der Such- bzw. Filterzeile nach bestimmten Kriterien suchen und filtern. Sie haben zum Beispiel einen Datumsfilter zur Verfügung, oder jeweils in den einzelnen Spalten die Möglichkeit nach einzelnen Suchteilbegriffen zu filtern.

aktualisieren

Tracking Truckgate Aufträge Zuläufe Freistellung Ihre LKW

Freistellung erteilen

Fahrtnummer	Referenz 1	Referenz 2	Adresse	Containernummer	Typ	Route	Closing	freigestellt	freigestellt am	freigestellt durch
<input type="checkbox"/> 20-142001-1	658w6		Eurogate Intermodal GmbH		40' Normal 8'6"	(AUFN) 21129 EUROGATE KUR 1 (21129) - (RÜCK) 1020 DHL DANZA FRE (1020)		<input type="checkbox"/>		
<input type="checkbox"/> 20-142002-1	658w6		Eurogate Intermodal GmbH		40' Normal 8'6"	(AUFN) 21129 EUROGATE KUR 1 (21129) - (RÜCK) 1020 DHL DANZA FRE (1020)		<input type="checkbox"/>		
<input type="checkbox"/> 20-142003-1	658w6		Eurogate Intermodal GmbH		40' Normal 8'6"	(AUFN) 21129 EUROGATE KUR 1 (21129) - (RÜCK) 1020 DHL DANZA FRE (1020)		<input type="checkbox"/>		
<input type="checkbox"/> 20-142004-1	658w6		Eurogate Intermodal GmbH		40' Normal 8'6"	(S) BHV EUROGATE (27568) - (AUFN) 21129 EUROGATE KUR 1 (21129) - (RÜCK) 1020 DHL DANZA FRE (1020)		<input type="checkbox"/>		

Weitere Funktionen Freistellung cs WEB

Durch Klick mit der rechten Maustaste auf eine einzelne Zeile der Liste erhalten Sie eine weitere Bearbeitungsmöglichkeit.

Exportieren

Sie haben an dieser Stelle die Möglichkeit Ihre jeweilige Ansicht nach Excel zu exportieren.

aktualisieren

Tracking Truckgate Aufträge Zuläufe Freistellung Ihre LKW

+ Freistellung erteilen

<input type="checkbox"/>	Fahrtnummer	Referenz 1	Referenz 2	Adresse	Containernummer	Typ	Route
<input type="checkbox"/>	20-142001-1	658w6		Eurogate Intermodal GmbH		40' Normal 8'6"	(AUFN) 21129 EUROGATE KUR 1 (21129) - (RÜCK) 1020 DHL DANZA FRE (1020)
<input type="checkbox"/>	20-142002-1	658w6		Eurogate Intermodal GmbH		40' Normal 8'6"	(AUFN) 21129 EUROGATE KUR 1 (21129) - (RÜCK) 1020 DHL DANZA FRE (1020)
<input checked="" type="checkbox"/>	20-142003-1			Eurogate Intermodal GmbH		40' Normal 8'6"	(AUFN) 21129 EUROGATE KUR 1 (21129) - (RÜCK) 1020 DHL DANZA FRE (1020)
<input type="checkbox"/>	20-142004-1			Eurogate Intermodal GmbH		40' Normal 8'6"	(S) BHV EUROGATE (27568) - (AUFN) 21129 EUROGATE KUR 1 (21129) - (RÜCK) 1020 DHL DANZA FRE (1020)

exportieren
+ Freistellung erteilen

Tabelle passt nicht zum Screenshot!

	A	B	C	D	E	F	G	H	I
1	exported by (d.muster@demo.de) at 27.01.2020 11:21:16								
2									
3	Auftragsnummer	Referenz 1	Containernummer	ETA	Kenzeichen	Addressname	Auftragstyp	Wegpunkt-Status	In Durchführung
4	15-10059.001	Intermodal15	OOLU 882.995-2	02.05.2019 10:00	N-CS 14	cargo support GmbH & Co. KG		1	0
5	15-10070.001	imm		29.04.2019 16:55	SUB / LKW	cargo support GmbH & Co. KG		1	0
6	15-10070.002	imm		29.04.2019 16:55	SUB / LKW	cargo support GmbH & Co. KG		1	0
7	15-10310			20.12.2019 09:00	N-CS 16	cargo support GmbH & Co. KG		1	0
8	15-10328	CSB23		23.12.2019 09:00	N-CS 16	cargo support GmbH & Co. KG		1	0
9									

Freistellung erteilen

Durch Markieren einzelner oder mehrerer Fahrten mittels der Häkchenfelder am Zeilenanfang werden die Funktionen zur Erteilung der Freigabe oberhalb der Liste und über die Rechte-Maus-Funktion aktiviert. Nun können die Freigaben für die gewählten Fahrten erteilt werden.

aktualisieren

Tracking Truckgate Aufträge Zuläufe Freistellung Ihre LKW

+ Freistellung erteilen

<input type="checkbox"/>	Fahrtnummer	Referenz 1	Referenz 2	Adresse	Containernummer	Typ	Route
<input type="checkbox"/>	20-142001-1	658w6		Eurogate Intermodal GmbH		40' Normal 8'6"	(AUFN) 21129 EUROGATE KUR 1 (21129) - (RÜCK) 1020 DHL DANZA FRE (1020)
<input checked="" type="checkbox"/>	20-142002-1	658w6		Eurogate Intermodal GmbH		40' Normal 8'6"	(AUFN) 21129 EUROGATE KUR 1 (21129) - (RÜCK) 1020 DHL DANZA FRE (1020)
<input checked="" type="checkbox"/>	20-142003-1			Eurogate Intermodal GmbH		40' Normal 8'6"	(AUFN) 21129 EUROGATE KUR 1 (21129) - (RÜCK) 1020 DHL DANZA FRE (1020)
<input type="checkbox"/>	20-142004-1			Eurogate Intermodal GmbH		40' Normal 8'6"	(S) BHV EUROGATE (27568) - (AUFN) 21129 EUROGATE KUR 1 (21129) - (RÜCK) 1020 DHL DANZA FRE (1020)

exportieren
+ Freistellung erteilen

Bei der Auswahl muss mindestens eine Fahrt dabei sein, die noch nicht freigestellt wurde. Ansonsten erscheint eine Fehlermeldung:

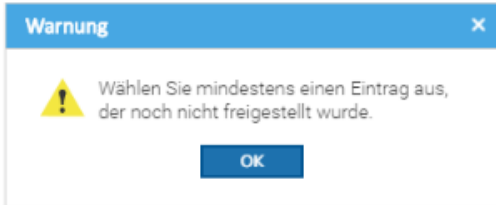

Nach erfolgreicher Freistellung wird die Ansicht automatisch neu geladen.

Nach erfolgter Freistellung wird das Häkchen "Freigestellt" und die E-Mail Adresse des Benutzers sowie ein Zusatzhinweis (cs WEB) in die entsprechenden Felder geschrieben.

Fahrtnummer	Referenz 1	Referenz 2	Adresse	Containernummer	Typ	Route	Closing	freigestellt	freigestellt am	freigestellt durch
<input type="checkbox"/>	20-142001-1	658w6	Eurogate Intermodal GmbH		40' Normal 8'6"	(AUFN) 21129 EUROGATE KUR 1 (21129) - (RÜCK) 1020 DHL DANZA FRE (1020)		<input type="checkbox"/>		
<input type="checkbox"/>	20-142002-1	658w6	Eurogate Intermodal GmbH		40' Normal 8'6"	(AUFN) 21129 EUROGATE KUR 1 (21129) - (RÜCK) 1020 DHL DANZA FRE (1020)		<input type="checkbox"/>		
<input checked="" type="checkbox"/>	20-142003-1	658w6	Eurogate Intermodal GmbH		40' Normal 8'6"	(AUFN) 21129 EUROGATE KUR 1 (21129) - (RÜCK) 1020 DHL DANZA FRE (1020)		<input checked="" type="checkbox"/>	10.03.2020	test@eurogate.de (cs WEB)
<input type="checkbox"/>	20-142004-1	658w6	Eurogate Intermodal GmbH		40' Normal 8'6"	(S) BHV EUROGATE (27568) - (AUFN) 21129 EUROGATE KUR 1 (21129) - (RÜCK) 1020 DHL DANZA...		<input type="checkbox"/>		

Diese Informationen werden in die Fahrten in cs JOB in das Feld "freigestellt durch" im Fahrt Inhalt geschrieben.

Auftrag - Inhalt | Auftrag - Abrechnung | Auftrag - Abrechnungsübersicht | **Fahrten** | Kostenübersicht | Auftrag - Arbeits...

20-142003-1 | **Fahrt - Inhalt** | Fahrt - Abrechnung | Fahrt - IC Abrechnung | Fahrt - Abrechnungsübersicht | Lademittelbu...

Fahrt 1

Fahrplan-Auswahl

Details

Fahrtnummer	20-142003-1
Leistungsdatum	11.03.2020
ab	10.03.2020 10:16
bis	11.03.2020 05:47
Fahrtstatus *	offen
Effektives Fahrzeugprofil	Standard

Containerinformationen

Gefahrgut	<input type="checkbox"/>
Heckbündig gestellen	<input type="checkbox"/>
Zollware	<input type="checkbox"/>
Aktiv gekühlt	<input type="checkbox"/>
Fahrt freigestellt	<input checked="" type="checkbox"/>
Freistellung Datum erteilt	10.03.2020 11:27
Freigestellt durch	test@eurogate.de (cs WEB)
Maximal kg / fp	21.350,000

Ressourcen

Freies Kennzeichen	
Fahrzeug	
Anhänger	
Fahrer 1	
Frachtführer	

Zuläufe cs WEB

Unter dem vierten Reiter **Zuläufe** ersehen Sie eine Übersicht aller Aufträge für beim Benutzer definierte Wegpunktadressen, die aktuell in Durchführung sind. Bedingung für die Anzeige: die beim Benutzer definierte Wegpunktadresse muss in den Auftragswegpunkten enthalten sein. Ist der Auftrag gefahren, verschwindet er aus der Liste.

- [Aufbau Zuläufe cs WEB](#)
- [Tabellenfunktionen Zuläufe cs WEB](#)
- [Weitere Funktionen Zuläufe cs WEB](#)

Aufbau Zuläufe cs WEB

- Analog zu **cs JOB** finden Sie die Zuläufe in einer Spaltenansicht aufgelistet.

aktualisieren

Tracking Truckgate Aufträge **Zuläufe**

<input type="checkbox"/>	Auftragsnummer	Referenz 1	Containernummer	ETA	Kennzeichen	Addressname	Auftragstyp	Wegpunkt-Status	In Durchführung
<input type="checkbox"/>	20-112002	555		22.01.2020 14:00		Panel Sell GmbH		Offen	<input type="checkbox"/>
<input type="checkbox"/>	20-112002	555		23.01.2020 00:00		Panel Sell GmbH		Offen	<input type="checkbox"/>
<input type="checkbox"/>	20-112003	555		22.01.2020 20:07	DAH KT 377	Panel Sell GmbH		Ankunft	<input checked="" type="checkbox"/>
<input type="checkbox"/>	20-112003	555		23.01.2020 00:00		Panel Sell GmbH		Offen	<input type="checkbox"/>
<input type="checkbox"/>	20-112004	555		23.01.2020 14:28		Panel Sell GmbH		Offen	<input type="checkbox"/>
<input type="checkbox"/>	20-112004	555		23.01.2020 00:00		Panel Sell GmbH		Offen	<input type="checkbox"/>
<input type="checkbox"/>	20-112005	555		22.01.2020 14:00		Panel Sell GmbH		Offen	<input type="checkbox"/>
<input type="checkbox"/>	20-112005	555		23.01.2020 00:00		Panel Sell GmbH		Offen	<input type="checkbox"/>

Tracking Truckgate Aufträge **Zuläufe** Freistellung Ihre LKW Gestellungen Fehlende Auftragsdaten

<input type="checkbox"/>	Auftragsnummer	Wegpunkttyp	Addressname	Auftragstyp	Referenz 1	Containernummer	Kennzeichen	ETA	Wegpunkt-Status	In Durchführung
<input type="checkbox"/>	01									<input type="checkbox"/>
<input type="checkbox"/>	10016-001	Beladen	COSCO Logistics	Transportauftrag		MRKU 096.175-8	N-CS-100	08.07.2020 08:42	Offen	<input type="checkbox"/>
<input type="checkbox"/>	10017-001	Beladen	COSCO Logistics		4545		BI-CS-102	08.07.2020 11:45	Offen	<input type="checkbox"/>

ETA = geplantes Datum + Zeit aus Fahrt

Der Status wird aus dem jeweiligen Fahrt-WP übertragen. (Nutzung Fahrer-App empfehlenswert)

In Durchführung wird angezeigt, wenn sich der Status der Fahrt auf „Durchführung“ ändert.

Sobald der Fahrt-WP für diese Ladestelle auf „abgeschlossen“ geht, verschwindet der Eintrag aus der Zulaufliste.

(Zuläufe werden angezeigt, auch wenn der Auftrag die Adresse gar nicht enthält sondern nur die Fahrt über die Adresse gesplittet wurde)

- Eine detaillierte Ansicht eines Zulaufs erhalten Sie via Doppelklick in die entsprechende Zeile.
- Damit erhalten Sie in einem weiteren Reiter eine 3-geteilte Ansicht.
Im oberen Teil sehen Sie Felder mit den für Sie relevanten auftragsidentifizierenden Details. Darunter auf- und einklappbar eine Ansicht der **Wegpunkte** und darunter ebenfalls auf- und einklappbar eine Ansicht über die zu diesem Auftrag archivierten **Dokumente**.

Tracking Truckgate Aufträge Zulaufe 15-10027-001 ✕

Referenz 1: Referenz 2: Auftragsnummer:

Import / Export: Containernummer: Ladungsinhalt:



Wegpunkte

WaypointType	Nr.	Wegpunkttyp	Addressname	Reederei	Hafen	Schiff	Planzeit	bis [E]	von [B]	Straße	PLZ	Ort	Lan	TR02 Tourenplannummer	Ankunft	Abfahrt	Orts
<input type="checkbox"/>	1	Aufnahme	EUROGATE Container Terminal Hamburg GmbH	CAM	AUH	ABU DHABI	29.04.2019 08:00			Kurt-Eckelmann-Str. 1	21129	Hamburg	Deutschland				
<input type="checkbox"/>	2	Gestellung	COSCO Logistics				29.04.2019 08:00	27.02.2019 12:00	27.02.2019 10:00	Herrengraben 74	20459	Hamburg	Deutschland				
<input type="checkbox"/>	3	Rückgabe	CDN Container Depot Nürnberg GmbH				30.04.2019 08:00			Hamburger Str. 35	90451	Nürnberg	Deutschland				

Dokumente

Die als pdf hinterlegten Dokumente können Sie an dieser Stelle nach Bedarf anzeigen lassen oder downloaden.

Tabellenfunktionen Zuläufe cs WEB

Durch Klick auf eine beliebige Spaltenüberschrift mit der **rechten Maustaste** erhalten Sie eine Übersicht mit allen Tabellenfunktionen. Um eine für Ihren Bedarf praktikable Ansicht zu erstellen, haben Sie also hier die Möglichkeit zu sortieren, zu filtern, zu gruppieren und zu fixieren. Die voreingestellte Standardsortierung ist immer aufsteigend nach ETA Datum und Zeit. Außerdem können Sie die Spalten an sich via Ziehen mit gehaltener linker Maustase verschieben.



Die Anpassungen, die Sie vornehmen sind zum einen PC- und zum Anderen User-gebunden. So haben Sie unter Umständen eine andere Ansicht, wenn Sie sich an einem anderen PC anmelden, bzw. hat ein anderer User mit anderem Weblogin auch gegebenenfalls eine andere Webansicht.

aktualisieren

Tracking Truckgate Aufträge **Zuläufe**

<input type="checkbox"/>	Auftragsnummer	Referenz 1	Containernummer	ETA	Kennzeichen	Addressname	Auftragstyp	Wegpunkt-Stat
<input type="checkbox"/>	15-10059.001			02.05.2019 08:00	N-CS 14	cargo support GmbH & Co. KG		Offen
<input type="checkbox"/>	15-10070.001			09.04.2019 14:55	SUB / LKW	cargo support GmbH & Co. KG		Offen
<input type="checkbox"/>	15-10070.002			09.04.2019 14:55	SUB / LKW	cargo support GmbH & Co. KG		Offen
<input checked="" type="checkbox"/>	15-10310			20.12.2019 08:00	N-CS 16	cargo support GmbH & Co. KG		Offen
<input type="checkbox"/>	15-10328			23.12.2019 08:00	N-CS 16	cargo support GmbH & Co. KG		Offen

- Aufsteigend sortieren
- Absteigend sortieren
- Sortierung konfigurieren...
- Sortierung aufheben
- Alle Spalten automatisch ausrichten
- Automatisch ausrichten
- Spalten
- Filtern mittels
- Gruppieren nach
- Auftragsnummer fixieren
- Ansicht zurücksetzen

Darüber hinaus können Sie mit Hilfe der Such- bzw. Filterzeile nach bestimmten Kriterien suchen und filtern. Sie haben zum Beispiel einen Datumsfilter zur Verfügung, oder jeweils in den einzelnen Spalten die Möglichkeit nach einzelnen Suchteilbegriffen zu filtern.

Tracking Trackgate Aufträge Zuläufe 15-10059.001

Referenz 1: Referenz 2: Auftragsnummer:
 Import / Export: Containernummer: Ladungsinhalt:



Wegpunkte

WaypointType	Nr.	Wegpunkttyp	Addressname	Reederei	Hafen	Schiff	Planzeit	bits (E)	von (B)	Straße	PLZ	Ort	Land	TR02 Tourenplannummer	Ankunft	Abfahr
<input type="checkbox"/>	Beladen	1	Aufnahme	HHLA Container Terminal Altenwerder GmbH	OOL	SHA	OOLU WASHINGTON	01.05.2019 08:00			Am Ballinkai 1	21129	Hamburg	Deutschland		
<input type="checkbox"/>	Stop	2	Zoll	Zollamt Waltershof				01.05.2019 08:00	26.02.2019 13:00	26.02.2019 13:00	Finkenwerder Str.	21129	Hamburg	Deutschland		
<input type="checkbox"/>	Stop	3	Multistop	HHLA Container Terminal Altenwerder GmbH				01.05.2019 08:41			Am Ballinkai 1	21129	Hamburg	Deutschland		
<input type="checkbox"/>	Entladen	5	Gestellung	cargo support GmbH & Co. KG				02.05.2019 08:00	28.02.2019 15:30	28.02.2019 15:00	Südwestpark 65	90449	Nürnberg	Deutschland		
<input type="checkbox"/>	Stop	4	Multistop	TriCon Container-Terminal Nürnberg GmbH				02.05.2019 08:00		28.02.2019 13:00	Hamburger Str. 59	90451	Nürnberg	Deutschland		
<input type="checkbox"/>	Entladen	6	Rückgabe	CDN Container Depot Nürnberg GmbH				02.05.2019 09:30			Hamburger Str. 35	90451	Nürnberg	Deutschland		

Dokumente

Weitere Funktionen Zuläufe cs WEB

Durch Klick mit der rechten Maustaste auf eine einzelne Zeile der Liste erhalten Sie eine weitere Bearbeitungsmöglichkeit. Sie haben an dieser Stelle die Möglichkeit Ihre jeweilige Ansicht nach Excel zu exportieren.

[aktualisieren](#)

Tracking Truckgate Aufträge **Zuläufe**

<input type="checkbox"/>	Auftragsnummer	Referenz 1	Containernummer	ETA	Kennzeichen	Addressname	Auftragstyp	Wegpunkt-Status	In Durchführung
<input type="checkbox"/>	15-10059.001		OOLU 882.995-2	02.05.2019 08:00	N-CS 14	cargo support GmbH & Co. KG		Offen	<input type="checkbox"/>
<input type="checkbox"/>	15-10070.001			29.04.2019 14:55	SUB / LKW	cargo support GmbH & Co. KG		Offen	<input type="checkbox"/>

	A	B	C	D	E	F	G	H	I
1	exported by (d.muster@demo.de) at 27.01.2020 11:21:16								
2									
3	Auftragsnummer	Referenz 1	Containernummer	ETA	Kennzeichen	Addressname	Auftragstyp	Wegpunkt-Status	In Durchführung
4	15-10059.001	Intermodal15	OOLU 882.995-2	02.05.2019 10:00	N-CS 14	cargo support GmbH & Co. KG		1	0
5	15-10070.001	imm		29.04.2019 16:55	SUB / LKW	cargo support GmbH & Co. KG		1	0
6	15-10070.002	imm		29.04.2019 16:55	SUB / LKW	cargo support GmbH & Co. KG		1	0
7	15-10310			20.12.2019 09:00	N-CS 16	cargo support GmbH & Co. KG		1	0
8	15-10328	CSB23		23.12.2019 09:00	N-CS 16	cargo support GmbH & Co. KG		1	0
9									

Gestellungen cs WEB

Unter dem Reiter **Gestellungen** ersehen Sie eine Übersicht aller Aufträge

- [Aufbau Gestellungen cs WEB](#)

Aufbau Gestellungen cs WEB

zeigt alle Auftragswegpunkte aus Aufträgen des Kunden an, die eine „Gestellung“ enthalten

- Analog zu **cs JOB** finden Sie die Zuläufe in einer Spaltenansicht aufgelistet.

aktualisieren

aktualisieren									
Tracking Truckgate Aufträge Zuläufe									
<input type="checkbox"/>	Auftragsnummer	Referenz 1	Containernummer	ETA	Kennzeichen	Addressname	Auftragstyp	Wegpunkt-Status	In Durchführung
<input type="checkbox"/>	20-112002	555		22.01.2020 14:00		Panel Sell GmbH		Offen	<input type="checkbox"/>
<input type="checkbox"/>	20-112002	555		23.01.2020 00:00		Panel Sell GmbH		Offen	<input type="checkbox"/>
<input type="checkbox"/>	20-112003	555		22.01.2020 20:07	DAH KT 377	Panel Sell GmbH		Ankunft	<input checked="" type="checkbox"/>
<input type="checkbox"/>	20-112003	555		23.01.2020 00:00		Panel Sell GmbH		Offen	<input type="checkbox"/>
<input type="checkbox"/>	20-112004	555		23.01.2020 14:28		Panel Sell GmbH		Offen	<input type="checkbox"/>
<input type="checkbox"/>	20-112004	555		23.01.2020 00:00		Panel Sell GmbH		Offen	<input type="checkbox"/>
<input type="checkbox"/>	20-112005	555		22.01.2020 14:00		Panel Sell GmbH		Offen	<input type="checkbox"/>
<input type="checkbox"/>	20-112005	555		23.01.2020 00:00		Panel Sell GmbH		Offen	<input type="checkbox"/>

Tracking Truckgate Aufträge Zuläufe Freistellung Ihre LKW Gestellungen Fehlende Auftragsdaten										
<input type="checkbox"/>	Auftragsnummer	Wegpunkttyp	Addressname	Auftragstyp	Referenz 1	Containernummer	Kennzeichen	ETA	Wegpunkt-Status	In Durchführung
<input type="checkbox"/>	01									<input type="checkbox"/>
<input type="checkbox"/>	10016-001	Beladen	COSCO Logistics	Transportauftrag		MRKU 096.175-8	N-CS-100	08.07.2020 08:42	Offen	<input type="checkbox"/>
<input type="checkbox"/>	10017-001	Beladen	COSCO Logistics		4545		BI-CS-102	08.07.2020 11:45	Offen	<input type="checkbox"/>

ETA = geplantes Datum + Zeit aus Fahrt

ETA rot zeigen wenn ETA > Gestellungsdatum

GE ohne Termin werden ebenfalls rot angezeigt

Der Status wird aus dem jeweiligen Fahrt-WP übertragen. (Nutzung Fahrer-App empfehlenswert)

Sobald der Fahrt-WP für diese Ladestelle auf „abgeschlossen“ geht, verschwindet der Eintrag aus der Gestellungsliste.

- Eine detaillierte Ansicht eines Zulaufs erhalten Sie via Doppelklick in die entsprechende Zeile.
- Damit erhalten Sie in einem weiteren Reiter eine 3-geteilte Ansicht.
Im oberen Teil sehen Sie Felder mit den für Sie relevanten auftragsidentifizierenden Details. Darunter auf- und einklappbar eine Ansicht der **Wegpunkte** und darunter ebenfalls auf- und einklappbar eine Ansicht über die zu diesem Auftrag archivierten **Dokumente**.

Tracking Truckgate Aufträge Zulaufe 15-10027-001 ✕

Referenz 1: Referenz 2: Auftragsnummer:

Import / Export: Containernummer: Ladungsinhalt:



Wegpunkte

WaypointType	Nr.	Wegpunkttyp	Addressname	Reederei	Hafen	Schiff	Planzeit	bis [E]	von [B]	Straße	PLZ	Ort	Lan	TR02 Tourenplannummer	Ankunft	Abfahrt	Orts
<input type="checkbox"/>	1	Aufnahme	EUROGATE Container Terminal Hamburg GmbH	CAM	AUH	ABU DHABI	29.04.2019 08:00			Kurt-Eckelmann-Str. 1	21129	Hamburg	Deutschland				
<input type="checkbox"/>	2	Gestellung	COSCO Logistics				29.04.2019 08:00	27.02.2019 12:00	27.02.2019 10:00	Herrengraben 74	20459	Hamburg	Deutschland				
<input type="checkbox"/>	3	Rückgabe	CDN Container Depot Nürnberg GmbH				30.04.2019 08:00			Hamburger Str. 35	90451	Nürnberg	Deutschland				

Dokumente

Die als pdf hinterlegten Dokumente können Sie an dieser Stelle nach Bedarf anzeigen lassen oder downloaden.

Fehlende Auftragsdaten cs WEB

Unter dem Reiter **Fehlende Auftragsdaten** finden Sie eine Übersicht der Aufträge, zu denen noch Informationen fehlen.

[CR #175606 / Logik Fehlende Auftragsdaten](#)

Voraussetzungen cs WEB

- [Einbettung von cs WEB in cs CONNECT](#)
- [Lizenzinformation cs WEB](#)
- [Installation cs WEB del](#)
- [Softwareeinstellungen cs WEB](#)
- [Systemeinstellungen cs WEB](#)
- [Konfigurationsmöglichkeiten cs WEB](#)

1. Einbettung in cs CONNECT
2. Erforderliche Lizenz
3. Erforderliche Softwareeinstellungen
4. Erforderliche Systemeinstellungen

Einbettung von cs WEB in cs CONNECT

cs WEB arbeitet im engen Zusammenspiel mit cs DRIVE, womit Sie Ihren Kunden einen transparenten Informationsfluss in Echtzeit bieten. Die Voraussetzung für cs WEB bildet also neben den obligatorischen Basismodulen cs JOB und cs PLAN die Fahrer-App cs DRIVE.

Lizenzinformation cs WEB

Preismodell auf Basis LKW-Lizenz.

Siehe aktuelle Preisliste im Downloadbereich unter: <https://www.cargosupport.de/de/infocenter/ueberblick-infocenter/>

Installation cs WEB del

 Dies ist nur ein Entwurf!

Inhalt

Softwareeinstellungen cs WEB

- [Einrichtung LogIn-Screen](#)
- [Voreinstellungen für cs WEB in cs JOB](#)

Einrichtung LogIn-Screen

Logo

Um Ihr jeweiliges Firmenlogo in den LogIn-Screen einzubinden, wird die Datei **logo.png** im Ordner **LivePortal/Content/Images/** mit Ihrem Logo überschrieben.

Hintergrundgrafiken

Für den Login Screen im Portal können andere Bilder als die mitgelieferten angezeigt werden. Hierzu die Kunden-Bilder im Ordner **LivePortal/Content/Images/Backgrounds/** ablegen. Sie werden automatisch als zufällige Hintergrundgrafik für den Anmeldebildschirm geladen.

Voreinstellungen für cs WEB in cs JOB

Geschäftspartner anlegen und Benutzerrechte zuteilen

Voraussetzung: Benutzergruppe des Users im cargo support muss das Recht zur Einstellung und Pflege der Live Portal Benutzer haben.

Benutzerrecht	Beschreibung	Ausführen	Lesen	Schreiben	Löschen	Neuanlage	Niedr
=	rc live						=
Live Portal Benutzer	Einstellungen: Administration -> Live Portal Benutzer		<input checked="" type="checkbox"/>	<input checked="" type="checkbox"/>	<input checked="" type="checkbox"/>	<input checked="" type="checkbox"/>	

Geschäftspartner

Einstellungen > cs WEB > Geschäftspartner

Hier werden die Geschäftspartner (Firmen, Subunternehmer, Ladestellen etc.) angelegt bzw. angezeigt, die auf das Portal zugreifen sollen.

Geschäftspartner			
Geschäftspartnerliste Details			
Matchcode *	Bemerkung	Aktiv	
rc	rc		
BIERHAUS-FLENSBURG			
COSCO-HAMBURG		<input checked="" type="checkbox"/>	
BLITZ-BRANDENBURG		<input checked="" type="checkbox"/>	

Einstellungen > cs WEB > Geschäftspartner > Details

Inhalt:

In den Details des jeweiligen Geschäftspartners werden im unteren Bereich im Reiter **Adressen** die zugehörigen Adressen und im Reiter **Dokumente** die freigegebenen Dokumente festgelegt und zugeordnet.

Geschäftspartner ✕

Geschäftspartnerliste Details

Inhalt Benutzergruppen Benutzer

Matchcode *	BLITZ-BRANDENBURG
Bemerkung	
Aktiv	<input checked="" type="checkbox"/>

Adressen Dokumente

Adresse *	Rollen	Aktiv
=	R/C	<input type="checkbox"/>
BLITZ-BRANDENBURG	Frachtzahler, B/E, Frachtführer	<input checked="" type="checkbox"/>
BLITZ LAGER	B/E	<input checked="" type="checkbox"/>

Oberer Bereich:

Matchcode: Festlegung einer Benennung für den Geschäftspartner

Bemerkung: Textfeld für eigene Bemerkungen zum Geschäftspartner

Aktiv: Aktivierung der Nutzung für den Geschäftspartner

Unterer Bereich:

Reiter **Adressen:**

Adressen Dokumente

Adresse *	Rollen	Aktiv
=	R/C	<input type="checkbox"/>
BLITZ-BRANDENBURG	Frachtzahler, B/E, Frachtführer	<input checked="" type="checkbox"/>
BLITZ LAGER	B/E	<input checked="" type="checkbox"/>

Adresse: Auswahl der Adresse(n) aus den Stammdaten, zu welchen der Geschäftspartner Informationen angezeigt bekommen soll

Rollen: Festlegung, welche Rolle die Adresse einnimmt

- Frachtzahler: alle Informationen zu Aufträgen werden angezeigt (Auftragsliste, Details)
- B/E: Informationen zu dieser Ladestelle werden angezeigt (Zuläufe)
- Frachtführer:

Aktiv: Aktivierung der Adressen für die Anzeige

Reiter **Dokumente:**

Adressen		Dokumente	
Dokumententyp *	Rollen	Aktiv	Nur das neueste Dokument eines Typs anzeigen
=	Frachtzahler	<input type="checkbox"/>	<input type="checkbox"/>
Auftragsbestätigung	Frachtzahler	<input checked="" type="checkbox"/>	<input checked="" type="checkbox"/>
Ausgangsrechnung	Frachtzahler	<input checked="" type="checkbox"/>	<input checked="" type="checkbox"/>
Frachtbrief	Frachtzahler	<input checked="" type="checkbox"/>	<input checked="" type="checkbox"/>

Dokumententyp: Auswahl des Dokumententyps, welcher zur Anzeige aktiviert werden soll

Rollen: Festlegung, bei welcher Adress-Rolle das Dokument angezeigt wird

Aktiv: Aktivierung des Dokuments für die Anzeige

Nur das neueste Dokument eines Typs anzeigen: Aktivierung der Anzeige des neuesten Dokuments



Die Einstellungen und Festlegungen auf Geschäftspartner-Ebene geben vor, was generell eingesehen bzw. aufgerufen werden kann. Eine detailliertere Zuordnung auf User-Ebene erfolgt im nächsten Schritt in den Festlegungen der Benutzergruppen.

Benutzergruppen

Hier werden die Benutzergruppen angelegt bzw. angezeigt, die den Usern die entsprechenden Rechte und Zugriffe geben.

Geschäftspartner	
Geschäftspartnerliste	
Details	
Inhalt	
Benutzergruppen	
Benutzer	
Liste	
Details	
Name *	Bemerkung
Frachtzahler	Frachtzahler
Alle Rechte	alle Formulare
Auftrag mit Rechnung	nur Rechnung
Lager	

Details:

In den Details der jeweiligen Benutzergruppe des Geschäftspartners werden im unteren Bereich in den Reitern **Adressen** und **Dokumente** die Berechtigungen zur Anzeige festgelegt.

Geschäftspartner

Geschäftspartnerliste Details

Inhalt Benutzergruppen Benutzer

Liste Details

Name *	Auftrag mit Rechnung
Bemerkung	nur Rechnung

Adressen Dokumente

Alle Gruppenrechte speichern

Adresse	Rollen	Aktiv
=	ABC	
BLITZ-BRANDENBURG	Frachtzahler	<input checked="" type="checkbox"/>
BLITZ LAGER	B/E	

Oberer Bereich:

Name: Festlegung einer Benennung für die Benutzergruppe

Bemerkung: Textfeld für eigene Bemerkungen zur Benutzergruppe

Unterer Bereich:

Reiter **Adressen:**

Adressen Dokumente

Alle Gruppenrechte speichern

Adresse	Rollen	Aktiv
=	ABC	
BLITZ-BRANDENBURG	Frachtzahler	<input checked="" type="checkbox"/>
BLITZ LAGER	B/E	

Adresse: Auswahl der Adresse(n) aus den Stammdaten, zu welchen der Geschäftspartner Informationen angezeigt bekommen soll

Rollen: Festlegung, welche Rolle die Adresse einnimmt

- Frachtzahler: alle Informationen zu Aufträgen werden angezeigt (Auftragsliste, Details)
- B/E: Informationen zu dieser Ladestelle werden angezeigt (Zuläufe)
- Frachtführer:

Aktiv: Aktivierung der Adressen für die Anzeige

Reiter **Dokumente:**

Adressen		Dokumente		
Alle Gruppenrechte speichern				
Dokumententyp	Rollen	Aktiv	Nur das neueste Dokument eines Typs anzeigen	
=	Frachtzahler	<input type="checkbox"/>	<input type="checkbox"/>	
Auftragsbestätigung	Frachtzahler	<input type="checkbox"/>	<input checked="" type="checkbox"/>	
Ausgangsrechnung	Frachtzahler	<input checked="" type="checkbox"/>	<input checked="" type="checkbox"/>	
Frachtbrief	Frachtzahler	<input type="checkbox"/>	<input checked="" type="checkbox"/>	

Dokumententyp: Auswahl des Dokumententyps, welcher zur Anzeige aktiviert werden soll

Rollen: Festlegung, bei welcher Adress-Rolle das Dokument angezeigt wird

Aktiv: Aktivierung des Dokuments für die Anzeige

Nur das neueste Dokument eines Typs anzeigen: Aktivierung der Anzeige des neuesten Dokuments



Für die Anzeige der Dokumente muss bei der Adresse die Rolle 'Frachtzahler' gewählt sein, da die Dokumente nur in den Auftragsdetails einsehbar sind.

Benutzer



Hier werden die Benutzer angelegt bzw. mit den entsprechenden Informationen angezeigt.

Geschäftspartner									
Geschäftspartnerliste		Details							
Inhalt		Benutzergruppen			Benutzer				
Liste		Details							
E-Mail *	Anrede	Vorname *	Nachname *	Gruppe	Administrator	Aktiv	Letzte Anmeldung am	Letzter Aufruf am	
=	=	=	=	=	<input type="checkbox"/>	<input type="checkbox"/>	=	=	
frank@blitz.de		Frank	Nürnberg	Alle Rechte	<input checked="" type="checkbox"/>	<input checked="" type="checkbox"/>	14.09.2020 15:55	14.09.2020 16:10	
sabine@blitz.de	Frau	Sabine	Müller	Auftrag mit Rechnung	<input type="checkbox"/>	<input checked="" type="checkbox"/>	14.09.2020 15:53	14.09.2020 15:55	
lager@blitz.de		Büro	Lager	Lager	<input type="checkbox"/>	<input checked="" type="checkbox"/>			

Details:

In den Details des Benutzers werden die entsprechenden Informationen hinterlegt und die Benutzergruppe zugeordnet. Zusätzlich können weitere Internetseiten für den Benutzer eingebunden werden.

Geschäftspartnerliste		Details	
Inhalt		Benutzergruppen	
		Benutzer	
Liste		Details	
E-Mail *	frank@blitz.de		
Anrede			
Vorname *	Frank		
Nachname *	Nürnberger		
Kennwort *	*****		
Administrator	<input checked="" type="checkbox"/>		
Gruppe	Alle Rechte		
Aktiv	<input checked="" type="checkbox"/>		

Höher				Tiefer			
Titel *	URL *	Kann geschlossen werden		Kann umsortiert werden			
 RUC	 RUC	<input type="checkbox"/>		<input type="checkbox"/>			
maxflex	https://www.maxflex-software.de/	<input checked="" type="checkbox"/>		<input type="checkbox"/>			

Oberer Bereich:

- E-Mail:** Eingabe der Emailadresse des Benutzers
- Anrede:** Eingabe der Anrede des Benutzers
- Vorname:** Eingabe des Vornamens des Benutzers
- Nachname:** Eingabe des Nachnamens des Benutzers
- Kennwort:** Eingabe des Kennworts des Benutzers
- Administrator:** Aktivierung als Administrator (dieser User kann selbständig weitere Nutzer im Portal anlegen)
- Gruppe:** Auswahl der Benutzergruppe
- Aktiv:** Aktivierung des Benutzers

Unterer Bereich:

- Titel:** Festlegung einer Benennung der Internetseite
- URL:** Eingabe der Internetadresse der Seite
- Kann geschlossen werden:** Aktivierung, ob der Reiter geschlossen werden kann
- Kann umsortiert werden:** Aktivierung, ob der Reiter umsortiert werden kann

Dokumententyp

Unter **Vorgaben > Archivierung > Dokumententyp** im cs JOB werden die Dokumententypen gekennzeichnet, die im cs WEB in den Auftragsdetails angezeigt werden sollen.

Dokumententyp 			
Nacherfassung			
Fahrtenliste			
 Skript			
Arti			
Ziehen Sie eine Spaltenüberschrift in diesen Bereich, um nach dieser zu gruppieren			
Dokumententyp *	Für Kunden verfügbar (LivePortal) <input checked="" type="checkbox"/>	Auch in ILV Auf	
	<input checked="" type="checkbox"/>		
Rechnung	<input checked="" type="checkbox"/>		
Frachtbrief	<input checked="" type="checkbox"/>		
Transportauftrag	<input checked="" type="checkbox"/>		
Ausgangsgutschrift	<input checked="" type="checkbox"/>		
Ausgangsrechnung	<input checked="" type="checkbox"/>		
Digitaler Frachtbrief	<input checked="" type="checkbox"/>		

Systemeinstellungen cs WEB

Für die externe Nutzung muss cs WEB über eine IP-Adresse vom IT-Betreuer zur Nutzung freigegeben werden.

Für die Einrichtung wird ein Programmverzeichnis "cs WEB", in dem alle zugehörigen Dateien hinterlegt sind, zur Verfügung gestellt. Außerdem in den Diensten enthalten - ein eigener "cs WEB-Server".

Konfigurationsmöglichkeiten cs WEB

- [Datenquellendefinition cs WEB](#)
- [Tab-Konfiguration cs WEB](#)

Datenquellendefinition cs WEB

- Speicherort
- Kundenspezifische Anpassungen
- Änderungen zur Laufzeit
- Aufbau der Datei
 - Enum
 - DataSource
 - Field
 - Feldtypen
 - SummaryFunction
 - Join
 - Where

Über die Datenquellendefinition lassen sich alle Datenquellen sowohl in der Abfrage, als auch im resultierenden Aussehen beeinflussen.

Speicherort

Die Datenquellenkonfiguration wird über den AppServer bereitgestellt.

**AppServer*/Modules/Velia/Definitions/DataSourceConfiguration.xml*

Kundenspezifische Anpassungen werden im Unterordner Custom abgelegt.

**AppServer*/Modules/Velia/Definitions/Custom/DataSourceConfiguration.xml*

Kundenspezifische Anpassungen

Um für einen Kunden eine angepasste Datenquellendefinition einzurichten, benötigt es lediglich das von uns vorgegebene Dokument in den Custom-Ordner zu kopieren (siehe [Speicherort](#)) und den gewünschten Anforderungen entsprechend anzupassen. Im Anschluss muss der AppServer neugestartet werden. Bei einem Update wird die vorgegebene Datenquellendefinition überschrieben, die für den Kunden angepasste bleibt dabei erhalten!

Änderungen zur Laufzeit

Sobald der AppServer gestartet ist lauscht ein FileWatcher auf Änderungen der Datei am jeweiligen Speicherort (siehe [Speicherort](#)). Die Änderungen werden direkt vom AppServer ausgewertet und übernommen, ohne dass der AppServer neugestartet werden muss. Sollte es zu einem Fehler bei der Auswertung oder Übernahme der Änderungen kommen, werden die bereits zuvor geladenen Informationen nicht überschrieben und der Fehler auf der Konsole (bzw. im Log) des AppServers ausgegeben.

Aufbau der Datei

Als Format ist XML vorgegeben.

DataSourceConfiguration.xml

```
<?xml version="1.0" encoding="utf-8" ?>
<DataSourceConfiguration>
  <Enums>
    <Enum ... />
  </Enums>
  <DataSources>
    <DataSource ...>
      <Fields>
        <Field ...>
          <de>deutsche Übersetzung</de>
          <en>englische Übersetzung</en>
        </Field>
      </Fields>
      <Joins>
        <Join ... />
      </Joins>
      <Wheres>
        <Where ... />
      </Wheres>
    </DataSource>
    <DataSource ... >...</DataSource>
  </DataSources>
</DataSourceConfiguration>
```

Enum

Enums werden global definiert, sodass jede DataSource darauf zurückgreifen kann. (siehe Feldtyp Enum)

Attribut	Typ	Standardwert	Pflicht	Ab Version	Beschreibung
name	string		ja		Name des Enums (wie im Quellcode)
namespace	string		ja		gesamten Namespace (wie im Quellcode)

DataSource

Dient zur Beschreibung der Datenquelle. Attribute der DataSource sollten in der Regel nicht verändert werden, da es Implementationen gibt welche die Vorgabewerte erwarten.

Attribut	Typ	Standardwert	Pflicht	Ab Version	Beschreibung
table	string		ja		Basis-Datenbanktabelle die von dieser Datenquelle angesprochen wird
id	string		ja		Eindeutiger Name der Datenquelle
alias	string	null	nein		Alias (z.B. o bei: select ... from orders o ...)
xpoName	string	null	nein		Name der XPO-Klasse (wenn vorhanden). Dient hauptsächlich zum automatischen holen von Übersetzungen über den TranslationService.
limit	int	0	nein		Limit für die Abfrage. Bei Wert kleiner oder gleich 0 wird kein Limit gesetzt.

Field

Dient zur Beschreibung eines Feldes. Das jeweilige Primary-Key Feld muss zwingend vorhanden und sollte unangetastet bleiben.

Attribut	Typ	Standardwert	Pflicht	Ab Version	Beschreibung
name	string		ja		Name des Feldes (kann vom Spaltennamen in der Datenbank abweichen)
type	string	any	nein		Typ des Feldes. Mögliche Werte (siehe Feldtypen)
primaryKey	bool	false	nein		Gibt an ob es sich um den Primärschlüssel der Tabelle handelt
expression	string	null	nein		Wenn das Attribut name vom Spaltennamen in der Tabelle abweicht, wird hier mindestens der referenzierende Spaltenname benötigt. Ansonsten kann hier jeder erdenkliche MySQL Ausdruck verwendet werden.
joinAlias	string	null	nein		Alias des Joins, wenn das Feld über einen Join angesprochen wird (siehe Joins)
hidden	bool	false	nein		Gibt an ob das Feld über eine GUI angezeigt werden kann
enumType	string	null	ja, wenn Feldtyp enum		Name des Enum, welches das Feld repräsentiert, sofern es vom Feldtyp enum ist (siehe Enums)
detail	bool	false	nein		Gibt an ob das Feld im Standard als Detailfeld angezeigt wird. Detailfelder werden z.B. in Listen ausgeblendet, können aber über die Spaltenauswahl eingeblendet werden.
format	string	null	nein		Formatzeichenfolge z.B. bei Feldtyp datetime "dd.MM.yyyy HH:mm"
summaryFunction	string	undefined	nein	9.28.13.1	Gibt die Funktion an, die bei Anwendung eines Summary-Requests auf diese Datenquelle für dieses Feld ausgeführt werden soll. Möglich Werte (siehe SummaryFunction)

Feldtypen

Der Feldtyp gibt an, wie das Feld von der GUI zu interpretieren ist. Die folgenden Typen werden aktuell unterstützt.

Wert	Ab Version	Beschreibung
text		Zeichenkette / Text
boolean		Boolean ja/nein - resultiert in Checkbox
integer		Zahl ohne Nachkommastellen
float		Zahl mit Nachkommastellen
date		Datum - ohne Zeit formatiert
datetime		Datum - inkl. Zeit formatiert

enum		Enum - resultiert in Lookup-Filter
any		Jeglicher Typ - resultiert in Textwert

SummaryFunction

Die SummaryFunction gibt an, welche Funktion bei Anwendung eines Summary-Requests auf diese Datenquelle für dieses Feld ausgeführt werden soll.

Wert	Ab Version	Beschreibung
undefined	9.28.13.1	wird ausgeschlossen (Standardwert)
sum	9.28.13.1	Summe - SUM(...)
min	9.28.13.1	Minimum - MIN(...)
avg	9.28.13.1	Durchschnitt - AVG(...)
max	9.28.13.1	Maximum - MAX(...)
count	9.28.13.1	Anzahl - COUNT(*)

Join

Beschreibt einen Join auf eine Datenbanktabelle.

Attribut	Typ	Standardwert	Pflicht	Ab Version	Beschreibung
table	string		ja		Name der Datenbanktabelle auf die der Join angewendet wird
alias	string		ja		Alias (z.B. o bei: ... join orders o ...)
condition	string		ja		Bedingung, z.B. "o.OrderID = wp.WaypointOwnerID"
dependencyAlias	string	null	nein		Abhängiger Alias, welcher in der Bedingung Verwendung findet

Where

Beschreibt die Bedingung der Datenquelle.

Attribut	Typ	Standardwert	Pflicht	Ab Version	Beschreibung
expression	string		ja		Bedingung

Tab-Konfiguration cs WEB

- Verfügbarkeit
- Speicherort
- Aufbau
 - TabConfiguration
 - Tab
 - Inhalt
 - Auftragsliste
 - Zulaufliste
 - Gestellungsliste
 - Liste
 - Fields
 - Hilites
 - Implicit Criteria
 - Externe Seite
 - Tracking Map
 - center

Verfügbarkeit

Die Tab Konfiguration ist erst ab 9.28.0.17 verfügbar.

Speicherort

Die Tab-Konfiguration wird über die TabConfiguration.xml beim Live Portal im Unterordner Definitions geregelt. Für eine kundenspezifische Anpassung wird der Unterordner Custom erstellt und die bisherige TabConfiguration.xml dorthin kopiert.

Aufbau

TabConfiguration.xml

```
<?xml version="1.0" encoding="utf-8" ?>
<!--
  orderDetailsTabTitle kann durch folgende Werte angepasst werden:
    {0} => ID des Auftrags
    {1} => Auftragsnummer
    {2} => Adressname
    {3} => Containernummer
-->
<TabConfiguration id='baseTabSet' orderDetailsTabTitle='{1}'>
  <Tabs>
    <Tab title='Tracking'>
      <TrackingMap autoRefresh='true' icon='icon_earth_location.png' zoom="5">
        <center lat="50.8676105" lng="10.2503893" />
      </TrackingMap>
    </Tab>
    <Tab title='Truckgate'>
      <HtmlPane contentsUrl='https://slot.truckgate.de/' />
    </Tab>
    <Tab>
      <de>Aufträge</de>
      <en>Orders</en>
      <CsOrderListGrid id='orderListGrid' tabSetId='baseTabSet'>
        <Hilites>
          <Hilite cssText='color:#000;background-color:#bfff93;'>
            <AdvancedCriteria>
              <Criteria>
                <Criterion fieldName='InProgress' operator='equals' value='1'
valueType="integer" />
              </Criteria>
            </AdvancedCriteria>
          </Hilite>
          <Hilite cssText='color:#000;background-color:#86ff84;'>
            <AdvancedCriteria>
              <Criteria>
                <Criterion fieldName='AllTripsDriven' operator='equals'
value='1' valueType="integer" />
              </Criteria>
            </AdvancedCriteria>
          </Hilite>
        </Hilites>
      </CsOrderListGrid>
    </Tab>
  </Tabs>
</TabConfiguration>
```

```

                </Criteria>
            </AdvancedCriteria>
        </Hilite>
        <Hilite cssText='color:#000;background-color:#42b0f4;'>
            <AdvancedCriteria>
                <Criteria>
                    <Criterion fieldName='AllBillsCreated' operator='equals'
value='1' valueType="integer" />
                </Criteria>
            </AdvancedCriteria>
        </Hilite>
    </Hilites>
</CsOrderListGrid>
</Tab>
<Tab>
    <de>Zuläufe</de>
    <en>Loadings</en>
    <CsWaypointLoadingStationListGrid id='waypointLoadingStationListGrid' tabSetId='baseTabSet' />
</Tab>
    <Tab>
        <de>Ihr LKW</de>
        <en>Trucks</en>
        <SubTrackingMap autoRefresh='true' icon='icon_earth_location.png' zoom="5">
            <center lat="50.8676105" lng="10.2503893" />
        </SubTrackingMap>
    </Tab>
</Tabs>
</TabConfiguration>

```

TabConfiguration

Beschreibt den Aufbau der Basiskomponente (TabSet).

Attribut	Typ	Standardwert	Version (ab)	Beschreibung
id	string	null	9.28.0.17	Eindeutiger Schlüssel, über den andere Komponenten Zugriff erhalten
detailsTabTitle	string	{1}	9.28.5.4	Gibt die Formatierung für den Titel eines Auftrag-Detail-Reiters an. Platzhalter sind: {1} => ID des Auftrags {2} => Auftragsnummer {3} => Adressname {4} => Containernummer
canReorderTabs	boolean	true	9.28.13.6	Gibt an ob Reiter im wesentlichen in der Reihenfolge geändert werden können. Ein Reiter muss dafür das "canReorder" Attribut auf "true" gesetzt haben.
canCloseTabs	boolean	true	9.28.13.6	Gibt an ob Reiter im wesentlichen geschlossen werden können. Ein Reiter muss dafür das "canClose" Attribut auf "true" haben.

Tab

Beschreibt den Aufbau und Inhalt eines Tab-Reiters.

Attribut	Typ	Standardwert	Version (ab)	Beschreibung
title	string	null	9.28.0.17	sprachübergreifender Titel, wenn gesetzt wird nur dieser verwendet. Durch Verwendung der '<de>' und '<en>' Unterelemente, lässt sich der Titel für verschiedene Sprachen setzen.
canClose	boolean	false	9.28.0.17	Gibt an ob der Reiter geschlossen werden kann
canReorder	boolean	false	9.28.0.17	Gibt an ob der Reiter verschoben werden kann
icon	string	null	9.28.0.17	Pfad und Name der Datei (inkl. Endung), ausgehend vom Ordner "Content/Images/"

Inhalt

Der Inhalt beschreibt das innerhalb des Tab-Reiters anzuzeigende Control. Hier gibt es aktuell verschiedene begrenzte Möglichkeiten, welche stetig weiterentwickelt werden.

Auftragsliste

Stellt die Liste der Aufträge zur Verfügung und beinhaltet weitere Funktionalitäten, wie z.B. das Öffnen eines weiteren Tab-Reiters (Detail-Reiter) bei Doppelklick auf einen Auftrag.

CsOrderListGrid

```
<CsOrderListGrid id='orderListGrid' tabSetId='baseTabSet' detailsTabTitle='{1}' />
```

Attribut	Typ	Standardwert	Version (ab)	Beschreibung
id	string	null	9.28.0.17	Eindeutiger Schlüssel, über den auch die Bildeinstellungen gespeichert werden
tabSetId	string	null	9.28.0.17	ID der TabConfiguration, wird benötigt um die Doppelklickfunktion zu gewährleisten
detailsTabTitle	string	{1}	9.28.0.17 <i>Obsolete ab 9.28.5.4 in TabConfiguration</i>	Gibt die Formatierung für den Titel eines Detail-Reiter (Doppelklick auf Auftrag in der Auftragsliste) an. Platzhalter sind: {1} => ID des Auftrags {2} => Auftragsnummer {3} => Adressname {4} => Containernummer

Zulaufliste

Stellt die Liste der Zuläufe zur Verfügung und beinhaltet weitere Funktionalitäten, wie z.B. das Öffnen eines weiteren Tab-Reiters (Detail-Reiter) bei Doppelklick auf einen Datensatz.

CsWaypointLoadingStationListGrid

```
<CsWaypointLoadingStationListGrid id='waypointLoadingStationListGrid' tabSetId='baseTabSet' />
```

Attribut	Typ	Standardwert	Version (ab)	Beschreibung
id	string	null	9.28.5.4	Eindeutiger Schlüssel, über den auch die Bildeinstellungen gespeichert werden
tabSetId	string	null	9.28.5.4	ID der TabConfiguration, wird benötigt um die Doppelklickfunktion zu gewährleisten

Gestellungsliste

Stellt die Liste der Gestellungen zur Verfügung und beinhaltet weitere Funktionalitäten, wie z.B. das Öffnen eines weiteren Tab-Reiters (Detail-Reiter) bei Doppelklick auf einen Datensatz.

CsWaypointProvisionListGrid

```
<CsWaypointProvisionListGrid id='waypointProvisionListGrid' tabSetId='baseTabSet' />
```

Attribut	Typ	Standardwert	Version (ab)	Beschreibung
id	string	null	9.30.0.74	Eindeutiger Schlüssel, über den auch die Bildeinstellungen gespeichert werden
tabSetId	string	null	9.30.0.74	ID der TabConfiguration, wird benötigt um die Doppelklickfunktion zu gewährleisten

Liste

Stellt eine Liste anhand einer vorgegebenen Datenquelle dar.

CsListGrid

```
<CsListGrid id='waypointLoadingStationListGrid' dataSource='WaypointLoadingStationListGridDS'>
  <Fields>...</Fields>
  <Hilites>...</Hilites>
  <ImplicitCriteria>...</ImplicitCriteria>
</CsListGrid>
```

Attribut	Typ	Standardwert	Version (ab)	Beschreibung
id	string	null	9.28.0.17	Eindeutiger Schlüssel, über den auch die Bildeinstellungen gespeichert werden
dataSource	string	null	9.28.0.17	Name der Datenquelle
summaryRowDataSource	string	null	9.28.13.1	Name der Datenquelle für die Summen-Zeile (im Standard die gleiche wie in <i>dataSource</i> angeben)
groupStartOpen	string	"none"	9.28.12.5	Gibt an in welchem Zustand Gruppen (auf- oder zugeklappt) initial dargestellt werden sollen. <ul style="list-style-type: none"> • "all" Alle aufgeklappt • "first" Nur die erste Gruppe ist aufgeklappt • "none" Keine ist aufgeklappt
groupByMaxRecords	int	4000	9.28.13	Gibt die maximale Anzahl an Datensätzen an bei der die Gruppierung noch ausgeführt wird. Es wird dabei die von der Datenquelle maximale Anzahl Datensätze ausgewertet (Count auf Rows).
showGridSummary	bool	false	9.28.13.1	Gibt an ob für diese Liste eine Summary-Zeile angezeigt werden soll. Wenn ja, wird bei Laden für die angegebene <i>dataSource</i> eine Summary-Request erstellt.
showGroupSummary	bool	false	9.28.13.1	Gibt an ob bei Gruppierung eine Summary-Zeile für jede Gruppe angezeigt werden soll.
showGroupSummaryInHeader	bool	false	9.28.13.1	Gibt an ob die Summary-Zeile einer Gruppe im Kopfbereich angezeigt werden soll. Wirkt nur wenn <i>showGroupSummary</i> gesetzt ist.
autoRefresh	boolean	false	9.28.14.2	Gibt an, ob die Liste automatisch aktualisiert werden soll.
autoRefreshInterval	int	300	9.28.14.2	Gibt an, in welchem Intervall (Sekunden) die Aktualisierung angestoßen werden soll.

Fields

Auflistung von Feldern, wenn die von der Datenquelle vorgegebenen Felder verändert/ausgedünnt werden sollen.

Fields
<pre><Fields> <Field name='' title='' summaryFunction='' /> </Fields></pre>

Hilites

Dienen zur Veränderung des Stils einer Zeile oder einzelner Felder anhand definierter Bedingungen.

Hilites
<pre><Hilites> <!-- CSS Stil --> <Hilite cssText='color:#000;background-color:#fbff93;'> <Fields> <Field>InProgress</Field> </Fields> <AdvancedCriteria operator='and'> <Criteria> <!-- Kriterium --> <Criterion fieldName='InProgress' operator='equals' value='1' valueType=" integer" /> </Criteria> </AdvancedCriteria> </Hilite> <Hilite...>...</Hilite> </Hilites></pre>

Hilite:

Attribut	Typ	Standardwert	Version (ab)	Beschreibung
cssText	string	null	9.28.5.4	CSS Formatierung die angewendet wird wenn die angegebenen Kriterien zutreffen.
dataSource	string	null	9.28.0.17	Name der Datenquelle

Fields: Auflistung anhand der Feldnamen, wenn nur bestimmte Felder von dem Hilite betroffen sein sollen.

AdvancedCriteria:

Attribut	Typ	Standardwert	Version (ab)	Beschreibung
operator	OperatorId	and	9.28.5.4	Der Operator über den einzelne Bedingungen ausgewertet werden. "and" alle Bedingungen müssen zutreffen "or" mindestens eine Bedingung muss zutreffen

Criterion:

Attribut	Typ	Standardwert	Version (ab)	Beschreibung
fieldName	string	null	9.28.5.4	Name des Feldes auf das die Bedingung geprüft wird.
operator	OperatorId	null	9.28.5.4	Prüf-Operator, eine genaue Auflistung welche Operatoren möglich sind folgt.
value	object	null	9.28.5.4	Wert auf den geprüft wird.
valueType	CriterionValueType	undefined	9.28.5.4	Typ des Wertes "string" Zeichenkette "integer" Ganzzahl "float" Dezimalzahl "boolean" Ja / Nein

Implicit Criteria

Verfügbar ab 9.28.13.6

Ist mit Ausnahme des Namens identisch zum Aufbau des AdvancedCriteria. Hierüber lässt sich ein nicht sichtbarer fester Filter auf die dem ListGrid zu Grunde liegende Datenquelle für jede Anfrage anwenden.

ImplicitCriteria
<pre><ImplicitCriteria> <Criteria> <Criterion fieldName='InProgress' operator='equals' value='1' valueType="integer" /> </Criteria> </ImplicitCriteria></pre>

Externe Seite

Dient zum Einbetten einer externen Seite (z.B. truckgate).

HtmlPane
<pre><HtmlPane contentsUrl='https://slot.truckgate.de/' width='100%' height='100%' contentType='page' /></pre>

Attribut	Typ	Standardwert	Version (ab)	Beschreibung
contentsUrl	string	null	9.28.0.17	URL der externen Seite
width	string	*	9.28.0.17	Gibt die Breite an, die für den Inhalt verwendet werden soll
height	string	*	9.28.0.17	Gibt die Höhe an, die für den Inhalt verwendet werden soll
contentType	string	page	9.28.0.17	Gibt die Art der Einbettung an. Mögliche Werte: page => als eigenständige Seite betrachten (IFrame) fragment => als Fragment der Seite betrachten

Tracking Map

Die Karte zur Übersicht aller aktiven LKWs.

TrackingMap
<pre><TrackingMap autoRefresh='true' autoRefreshInterval='300' zoom="5"> <center lat="50.8676105" lng="10.2503893" /> </TrackingMap></pre>

Attribut	Typ	Standardwert	Version (ab)	Beschreibung
autoRefresh	boolean	false	9.28.0.17	Gibt an, ob die Karte automatisch aktualisiert werden soll.
autoRefreshInterval	int	300	9.28.0.17	Gibt an, in welchem Intervall (Sekunden) die Aktualisierung angestoßen werden soll.
zoom	int	5	9.28.0.21	Gibt an, in welcher Zoomstufe die Karte initial dargestellt werden soll (default = 5, je größer die Zahl desto näher wird herangezoomt)

center

Ab Version 9.28.0.21 verfügbar. Steuert den Mittelpunkt der Karte, wenn sie initial ohne Fahrzeugdaten angezeigt wird. Hierbei wird über die Attribute "lat" und "lng" die Position definiert.

Einrichtung

Technisch

Logo

Für den Login Screen im Portal kann das jeweilige Kundenlogo angezeigt werden. Dazu die Datei **logo.png** im Ordner LivePortal/Content/Images/ nur mit dem vom Kunden gewünschten Logo überschreiben/ersetzen.

Hintergrundgrafiken

Für den Login Screen im Portal können andere Bilder als die mitgelieferten angezeigt werden. Hierzu die Kunden-Bilder im Ordner LivePortal/Content/Images/Backgrounds/ ablegen. Sie werden automatisch als zufällige Hintergrundgrafik für den Anmeldebildschirm geladen.

Zugang von außen

Für die Nutzung von extern muss das Portal über eine IP-Adresse vom IT-Betreuer zur Nutzung freigegeben sein.

im cargo support

Geschäftspartner

Voraussetzung: Benutzergruppe des Users im cargo support muss das Recht zur Einstellung und Pflege der Live Portal Benutzer haben.

Benutzerrecht	Beschreibung	Ausführen	Lesen	Schreiben	Löschen	Neuanlage	Nied
=	live						=
Live Portal Benutzer	Einstellungen: Administration -> Live Portal Benutzer						

Einstellungen > cs WEB > Geschäftspartner

Hier werden die Gruppen der Geschäftspartner (Firmen, Subunternehmer, Ladestellen etc.) angelegt, die auf das Portal zugreifen sollen.

Geschäftspartnerliste		Details	
Ziehen Sie eine Spaltenüberschrift in diesen Bereich, um nach dieser zu gruppieren			
Adresse *	Matchcode	Bemerkung	Aktiv
cargo support GmbH & Co. KG	CARGO SUPPORT-NÜRNBERG		
GO! General Overnight GmbH	GO-MÜNCHEN		
SCT Stuttgarter Container Terminal GmbH	SCT-STUTTGART		

In den Details der Gruppe werden die freigegebenen Adressen und Dokumente gesammelt als Übersicht angezeigt. Die Daten füllen sich aus den Zuordnungen in den Benutzern.

Geschäftspartnerliste **Details**

Inhalt **Benutzer**

Adresse *	cargo support GmbH & Co. KG
Matchcode	CARGO SUPPORT-NÜRNBERG
Bemerkung	
Aktiv	<input checked="" type="checkbox"/>

Adressen Dokumente

Ziehen Sie eine Spaltenüberschrift in diesen Bereich, um nach dieser zu gruppieren

Adresse *	Benutzer	Rollen
▼		
> CARGO SUPPORT-NÜRNBERG	meier@cargosupport.de	Frachtzahler, B/E
CARGO SUPPORT-NÜRNBERG	lager@cargosupport.de	B/E

Einstellungen > Administration > Live Portal Geschäftspartner > Details > Benutzer

Innerhalb der Gruppe werden dann die eigentlichen Benutzerlogins angelegt.

Geschäftspartnerliste **Details**

Inhalt **Benutzer**

Liste **Details**

Ziehen Sie eine Spaltenüberschrift in diesen Bereich, um nach dieser zu gruppieren

Email-Adresse *	Anrede	Vorname *	Nachname *	Administrator	Aktiv
▼				<input type="checkbox"/>	<input type="checkbox"/>
meier@cargosupport.de	Herr	Max	Meier	<input type="checkbox"/>	<input checked="" type="checkbox"/>
lager@cargosupport.de		Fred	Huber	<input type="checkbox"/>	<input checked="" type="checkbox"/>

Geschäftspartnerliste **Details**

Inhalt **Benutzer**

Liste **Details**

Email-Adresse *	lager@cargosupport.de
Anrede	
Vorname *	Fred
Nachname *	Huber
Kennwort *	***** ...
Administrator	<input type="checkbox"/>
Aktiv	<input checked="" type="checkbox"/>

Adressen Dokumente

Ziehen Sie eine Spaltenüberschrift in diesen Bereich, um nach dieser zu gruppieren

Adresse *	Rollen
CARGO SUPPORT-NÜRNBERG	B/E
CS BIELEFELD	B/E

(Alle auswählen)

Frachtzahler

B/E

Frachtführer

OK Abbrechen

Administrator: dieser User kann selbständig weitere Nutzer im Portal anlegen

Aktiv: Steuerung, um Benutzer deaktivieren zu können

unterer Bereich > Adressen:

Adresse: Zuordnung der Adressen, für die im Portal Daten angezeigt werden sollen

Rolle: Die Rolle bestimmt, welche Informationen / Seiten im Portal angezeigt werden

- Frachtzahler > in der Auftragsliste werden Aufträge angezeigt
- B/E > in der Zulaufliste werden Aufträge angezeigt
- Frachtführer > ??

Je mehr Häkchen gesetzt sind, umso mehr Seiten enthalten Auftragsinformationen im Portal.



Beispiel mit Benutzer 'Lager'

User erhält lediglich in der Zulaufliste Informationen angezeigt, keine Auftragsdaten

Live Portal - Live Portal x +

localhost

aktualisieren lager@cargosupport

Live tracking Truckgate Auftragsliste Zulaufliste

Auftragsnummer	Referenz	Containernummer	ETA	Kennzeichen	Wegpunktadresse	Auftragstyp
19-014563			31.07.2019 09:58		CS BIELEFELD	
15-10151			23.05.2019 08:00		cargo support GmbH & Co. KG	

Live Portal - Live Portal x +

localhost

aktualisieren lager@cargosupport

Live tracking Truckgate Auftragsliste Zulaufliste

Referenz 1	Leistungsdatum	1. B Adressname	Gestellung Adressname	Letztes E Adressname	Route	Letztes E Bis
Es liegen keine Auftragsinformationen vor.						

unterer Bereich > Dokumente:

In Details > Dokumente werden die Dokumenttypen eingestellt, die diese Gruppe angezeigt bekommt.

Geschäftspartnerliste Details

Inhalt Benutzer

Liste Details

Email-Adresse *	meier@cargosupport.de
Anrede	Herr
Vorname *	Max
Nachname *	Meier
Kennwort *	***** ...
Administrator	<input type="checkbox"/>
Aktiv	<input checked="" type="checkbox"/>

Adressen Dokumente

Ziehen Sie eine Spaltenüberschrift in diesen Bereich, um nach dieser zu gruppieren

Dokumententyp *	Rollen
Abiefernachweis	Frachtzahler, B/E
Ausgangsrechnung	Frachtzahler, B/E
Frachtbrief	Frachtzahler, B/E

Hinweis! Für die Anzeige der Dokumente muss bei der Adresse die Rolle 'Frachtzahler' gewählt sein, da die Dokumente nur in den Auftragsdetails einsehbar sind.

Dokumententyp

Vorgaben > Archivierung > Dokumententyp

In den Dokumententypen wird festgelegt, welche archivierten Dokumente im Portal generell abrufbar sein sollen, wenn sie vorhanden sind.

Dokumententyp ✖ Nacherfassung Fahrtenliste Skript Artikel

Ziehen Sie eine Spaltenüberschrift in diesen Bereich, um nach dieser zu gruppieren

Dokumententyp *	Für Kunden verfügbar (LivePortal) <input checked="" type="checkbox"/>	Auch in ILV Auf
Rechnung	<input checked="" type="checkbox"/>	
Frachtbrief	<input checked="" type="checkbox"/>	
Transportauftrag	<input checked="" type="checkbox"/>	
Ausgangsgutschrift	<input checked="" type="checkbox"/>	
Ausgangsrechnung	<input checked="" type="checkbox"/>	
Digitaler Frachtbrief	<input checked="" type="checkbox"/>	

Allgemein